Edición de 18 páginas

LA NACION

PRECIO EN TODO EL PAIS
VEINTE CENTAVOS

Año VIII

SANTIAGO DE CHILE, LUNES 25 DE FEBRERO DE 1924

SUSCRICIONES: Por 1 año: $ 60.– Por 6 meses: $ 32
Por 3 meses: $ 17. – Por 1 año extranjero: $ 120

Núm. 2,599

Llénalo de amor

por AMADO NERVO.

¡Siempre que haya un hueco en tu vida llénalo de amor!

Adolescente joven maduro, viejo: siempre que haya un hueco en tu vida, llénalo de amor.

En cuanto sepas que tienes delante de ti un tiempo baldío, ve a buscar al amor.

No pienses: "sufriré".
No pienses, "me engañarán".
No pienses: "dudaré".

Ve, simplemente diáfanamente, regocijadamente en busca del amor.

¿Qué índole de amor? No importa: todo amor está lleno de excelencia y de nobleza.

Ama como puedas ama a quien puedas, ama todo lo que puedas... pero ama siempre. No te preocupes de la finalidad de tu amor. El lleva en sí mismo su propia finalidad.

No te juzgues incompleto porque no respondan a tus ternuras: el amor lleva en sí su propia plenitud.

Siempre que haya un hueco en tu vida llénalo de amor!

A. N.

Los peligros del hipnotismo

El profesor de hipnotismo Maximiliano Langsner se dedicaba a exhibir sus trabajos en el teatro [illegible] de Viena y hacíalo con tal perfección que las gentes acudían en gran número a presenciarlos.

Una noche el profesor Langsner hipnotizó a varios espectadores, provocando grandes carcajadas en los restantes merced a las órdenes que daba a los sugestionados para que ejecutasen actos ridículos.

De pronto un agente de policía libre de servicio subió al escenario y manifestó al profesor que deseaba convencerse por sí mismo de la verdad de sus operaciones.

Langsner lo obligó a sentarse en una silla y después que lo hubo hipnotizado le entregó un bastón y le dijo:

—Este bastón es un revólver. Dispárelo sobre la multitud y detenga a los culpables.

El policía asió el bastón e hizo los mayores esfuerzos para dispararlo en medio del regocijo del público que se retorcía al observar los esfuerzos y los gestos que efectuaba para cumplimentar el mandato.

Como los proyectiles no salían del bastón el hombre se desesperaba más y más. Por fin harto de tanto trabajo inútil sacó un revólver que llevaba al cinto y comenzó a descargarlo sobre el público.

El terror que se apoderó de ese al observar la furia del policía que de entre la muchedumbre, que corría en todas direcciones, caían muchas personas al suelo lanzando ayes de dolor, fué espantoso.

Los espectadores se pisoteaban y forcejeaban buscando la salvación en la huída, y las puertas eran arrancadas por la violencia del impulso de la masa humana.

Entre tanto el profesor Langsner había conseguido sujetar al agente, despojarlo del arma y hacerle recobrar su sentido normal.

Pero al enterarse éste poco después que había matado con su revólver a tres personas y herido a otras tres, le acometió un acceso de enajenación mental y ha habido que recluirlo en un asilo.

Aparte de las desgracias ocasionadas por los disparos de revólver del agente han resultado con heridas más o menos graves otras quince personas al pretender salir atropelladamente del local.

TAL POQUINDO

Gran Ocasión
MUEBLES
Dormitorios, Comedores, Salones, Roperos, Peinadores, Aparadores y toda clase de muebles.
Catres de bronce, sommiers y colchones de lana. Alfombras tripe cortado de lana y tripe rizado de una pieza.
PRECIOS DE REALIZACION
SAN DIEGO 460
EL AGUILA
Frente a la Plaza de Almagro

Baratura y Perfección
MODELOS EXCLUSIVOS
"LA FLOR DEL DIA"
San Antonio 98, esquina Moneda
F-29

EN VIÑA DEL MAR

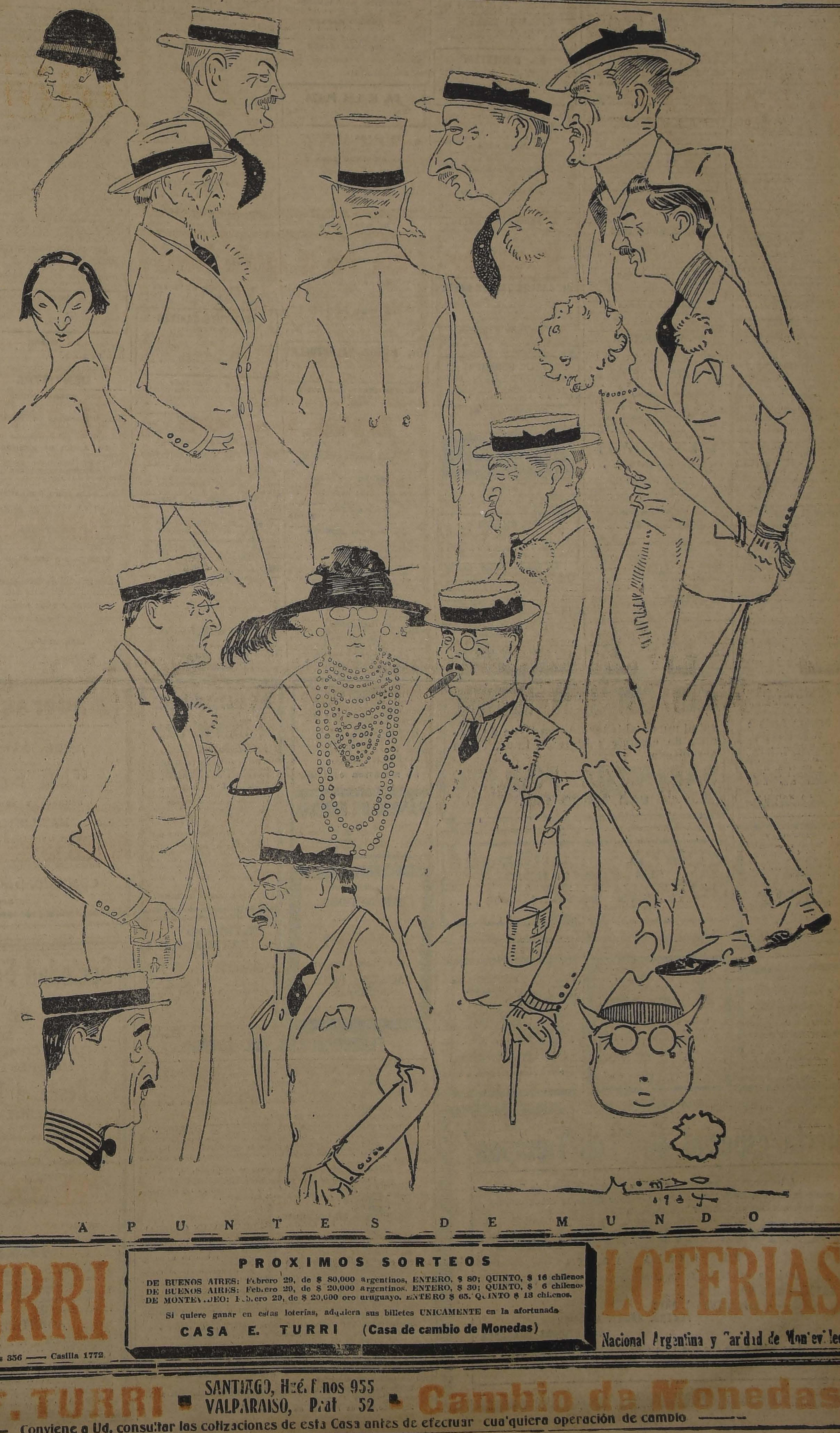

APUNTES DE MUNDO

E. TURRI
BUENOS AIRES: Galería Güemes 356 — Casilla 1772

PROXIMOS SORTEOS
DE BUENOS AIRES: Febrero 29, de $ 80,000 argentinos, ENTERO, $ 80; QUINTO, $ 16 chilenos
DE BUENOS AIRES: Febrero 29, de $ 20,000 argentinos, ENTERO, $ 30; QUINTO, $ 6 chilenos
DE MONTEVIDEO: Febrero 29, de $ 20,000 oro uruguayo. ENTERO $ 65. QUINTO $ 13 chilenos.
Si quiere ganar en estas loterías, adquiera sus billetes UNICAMENTE en la afortunada
CASA E. TURRI (Casa de cambio de Monedas)

LOTERIAS
Nacional Argentina y Caridad de Montevideo

CASA E. TURRI ■ SANTIAGO, Huérfanos 955
VALPARAISO, Prat 52 ■ Cambio de Monedas
Conviene a Ud. consultar las cotizaciones de esta Casa antes de efectuar cualquiera operación de cambio

GUIA PROFESIONAL

ABOGADOS

GABRIEL AMUNATEGUI
SALVADOR DE LA VEGA
Estudio: Huérfanos 1153 (oficina 33 y 33). Casilla 3091.

ERNESTO BARROS JARPA
Atiende sus asuntos profesionales el señor Agustín Barros Jarpa, en Morandé 236.

JUAN BARROS RIESCO
Oficina: Huérfanos 1235 Domicilio: Herrera 187.

NAZARIO CHACON DEL CAMPO
Morandé 450. Bajos. Teléfono 2008 Casilla 3211.

LUIS MALAQUIAS CONCHA
Civiles criminales, casaciones. Compañía 1065. Casilla 1088.

FEDERICO DUNCKER RIGGS
Huérfanos 833, altos Banco Germánico. Casilla 219. Teléfono 295.

ALBERTO DURAN B.
Huérfanos 1235. Of. 8. Casilla 2914.

NICANOR ELGUETA
Galería Alessandri 19. Teléfono 536. Asuntos civiles, comerciales, mineros y criminales.

GALVARINO GALLARDO NIETO
Ahumada 168, altos. Teléfono 2348.

HECTOR ARNALDO GUERRA
Asuntos criminales, nulidades matrimonios, divorcios. Teléfono 4352. Santo Domingo 1251.

OSVALDO HEVIA L.
Morandé número 244. Casilla 1831.

MANUEL MERINO E.
LUIS MERINO E.
Bandera 166. Teléfono 3077 Casilla 3401. 10-11 y 4 30-5.

BERNARDINO LEIVA
Abogado Bandera 552. Casilla 3083.

LORENZO MONTT
AMBROSIO MONTT WILMS
Compañía 1207. Teléfono 1807.

ARISTIDES NOVOA V.
Abogado. Agustinas 1111. Regresa el 1.o de Marzo.

MANUEL OLIVA
Galería Alessandri 15 A Teléf. 3203. Juicios civiles y criminales.

ROBERTO DE PETRIS
Estudio y domicilio: Galería Alessandri 25. Ausente hasta 20 de Febrero. Teléfono 156. Casilla 4044.

ANTONIO P[illegible]T O.
Especialmente cuestiones comerciales. Estudio: Bandera 170 Casilla número 4024. Teléfono inglés 1137. Santiago. Huérfanos 384. Of. 10-11.

HUMBERTO SALGADO GALLARDO
Criminalista. Alegatos Cortes. Asuntos civiles, militares. Estudio, domicilio: Bandera 667

LISANDRO SANTELICES B.
Abogado. Compañía 1246. Tel. 381.

HUMBERTO YAÑEZ VELASCO
Agustinas 618. Teléfono 1614.

JULIO ZAMORA LARRAIN
ANIBAL VERGARA BARROS
Abogados. Amunátegui 550. 10 a 12.

INGENIEROS

ALFREDO LEA PLAZA
Moneda 1168 Teléfono 137.

RAFAEL TORREBLANCA
Oficina técnica: Galería Alessandri 80. Casilla 952. Teléfono 1349.

MEDICOS

Dr. ITALO ALESSANDRINI
Cirugía y ginecología: 1 a 3. Merced 322. Teléfono 3555.
Ausente hasta el 2[illegible] de Febrero.

DR. AMENABAR OSSA
Oculista. Catorce años Europa; ocho años médico director Hospital de Ojos Condado Stanford (Inglaterra). Merced 494. De 1.30-4. Teléf. 602.

Dr. ALCAINO
Oído, nariz, garganta. Vías lacrimosas. Especialista Hospital Salvador y Niños. 3-5. Dieciocho 257. Tel. 257

Dr. CARLOS D. AGUIRRE
Especialidad vías urinarias, venéreas y sífilis. Carmen 191. De 5 a 7.

DR. ARNELLO
Cirugía anestesia general, venéreas. García Reyes 17. De 12-3. Hospital San Vicente. 4-5.

DR. ANIBAL ARIZTIA
Enfermedades niños. Consultas, 1.30 a 3.30. Teléfono 1547. Huérfanos 1724.

Dr. BUNSTER
Médico Hospital San Juan de Dios. Asistencia Pública. Santa Rosa 28. Consultas: 2 a 3 Teléfono 3476.

ARTURO BARRAZA ARAYA
Médico-Cirujano
Especialidad vías urinarias, venéreas, sífilis. De 3 a 6. Puente 557. Teléfono 4374.

Dr. BORQUEZ SILVA
Estudios Europa. Pulmón, corazón Estómago. Intestinos. Rayos X, 3 a 6. Arturo Prat 80 Tel. 19 Matadero.

Dr. RIFO BUSTOS
Estudios en Europa medicina interna, preferentemente corazón, estómago. 3 a 5. Cochrane 117.

Dr. BISQUERT
Vías urinarias sífilis. Moneda 859. De 3 a 6. Casilla 2563. Teléfono 853.

Dr. J. BRONFMAN
Estudios Europa. Cirugía. Enfermedades de señoras. Venéreas, 2 a 5. Compañía 1463. Teléf. 3457. (Teléfono domicilio 3086).

Dr. JULIO BUSTOS
Médico ciudad Santiago. Medicina interna. Niños, sífilis. Recoleta 707. De 2-4.

Dr. ROBERTO BALTRA G.
Medicina general, vías urinarias 30 a 6. Ahumada 11. Teléfono 170 Parque.

Dr. BARRENECHEA
Oculista y especialista en oídos, nariz y garganta. (Ausente).

Dr. BRAGA CASTILLO
Rayos X. Merced 136. Teléfono 393. Consultas: de 9 a 10 y 1 a 4.

Dr. MARIANO BAHAMONDE RUIZ
Cirugía y ginecología. Cochrane 66. a 5. Domicilio: Delicias 1230.

Dr. HECTOR CORONA T.
Se dedica exclusivamente a exámenes de laboratorio. Delicias 868. Teléfono 2483.

Dr. RODOLFO CASTILLO
Oídos, nariz, garganta, de 3 a 7. Delicias 1164.

Dr. ALDO CONTRUCCI
Estudios Europa. Medicina interna Sífilis. Agustinas 1729. 2.30 a 4.30. Teléfono 2240.

Dr. LEON CHOLCHOL
Medicina general. Rayos X. Sífilis, piel, venéreas. Consultas: 2 a 5. Serrano 34.

Dr CASTAÑEDA IGLESIAS
Médico residente Hospital Niños. Trasladóse Compañía 1889. Teléfono 254. De 1.30 a 3.30.

Dr. CROIZET
Trasladóse Londres 25, entre Serrano y San Francisco. De 1 a 3. Teléfono 637.

Dr EDUARDO CRUZ COKE L.
Medicina interna. Merced 305. De 4.30 a 6.30 Teléfono 4205.

Dr. E. DAVILA H.
Estudios Europa. Medicina interna Laboratorio: de 5 a 7. Nataniel 113.

Dra JUANA DIAZ MUÑOZ
Especialista enfermedades señoras y niños. 4 a 6. Delicias 858 Tel. 1715

RODRIGO DONOSO GAETE
Medicina interna. Lunes, Miércoles y Viernes, 3 a 5. Santo Domingo N.o 1474. Teléfono 256.

Dr. BODDS
Cirugía, huesos, ingertos óseos, cirugía cráneo-cerebral, de la médula y nervios. Estudios Estados Unidos, Europa. 21 de Mayo 573, 3 a 5.

Dr. RICARDO DONOSO
Enfermedades del corazón, pulmón. Regresó de Europa. 2.30 a 4.30. Agustinas 619.

Dr. FAULINO DIAZ
De 1.30 a 4. Enrique Concha 42. (Entrada por Delicias o Erasmo Escala)

Dr. CARLOS DOREN N.
Enfermedades de señoras. Cirugía Monjitas 536 Teléfono 2571. Consultas 1 a 4.

DR. DIMITSTEIN
Agustinas 1308, esquina Teatinos. Rayos X, Medicina general, especialidad corazón, pulmón, estómago o hígado. 1—4, Teléfono 3848.

Dr. ESPINA
Rayos X. Medicina interna. Estudios Europa. Delicias 1223, esquina Gálvez. Teléfono 2102. De 1.30 a 4. Ausente hasta el 1.o de Marzo.

Dr. JULIO ENDARA
Medicina interna, estómago, corazón, riñones, obesidad, 2—5. Delicias 221.

Dr. FRANCISCO EDWARDS
Estudios Europa. Vías urinarias. Teatinos 10 De 2 a 4. Regresó.

Dr. FUENZALIDA CORREA
Cirugía, enfermedades señora. Partos De 2 a 3. Huérfanos 745. Teléfono 466.

Dr. FUENZALIDA BRAVO
Profesor extraordinario. Enfermedades de niños. Merced 560. Teléfono N.o 721, 2 a 4.

Dr. FONTECILLA
Estudios en Europa. Afecciones pulmonares y nerviosas. Rayos X. Delicias 1626.

Dr. CARLOS GARCES BAEZA
Delicias 1276. Teléf. 2747
Exámenes químicos, bacteriológicos. Reacción Wassermann. Rayos X. Medicina interna. 1 a 5.

Dr. RICARDO GUNTHER
Ayudante Clínica Ginecológica Universitaria. De 2 a 4. Avenida España 696. Teléfono 253. Parque.

DR. FELIX GROHNERT B.
ENFERMEDADES DE LA PIEL, SIFILIS Y VENEREAS
Luz ultra-violeta. Radioterapia. De 2 a 5. Ejército 381.

Dr. ANIBAL GREZ
Oídos, nariz garganta. De 3.30 a 5.30; Merced 324. Teléfono 3555.

DOCTOR GIANELLI
[illegible] SIFILIS PIEL Y VIAS URINARIAS 21 MAYO 562 CONSULTAS de 3 a 5

Dr. GREENE
Estudios Europa. Cirugía y Ginecología. San Martín 509. 2—4. Teléfono 2860.

DR. GIANANI
Medicina interna, especialmente pulmón, corazón, venéreas, sífilis. De 10 a 11.30 y 3 a 5. Agustinas 1111. Dep. 4.

Dr. ENRIQUE GONZALEZ H.
Estudios Europa, especialmente estómago, intestinos, hígado, diabetes, obesidad, reumatismo. Ejército 644, De 1 a 2.30.

Dr. GUSTAVO GIRON L.
Cirugía y Ginecología. Brasil 32.—Teléfono 3126. De 1 a 3.

A. IGAZA BARROS
Médico Cirujano
Santo Domingo 739 Teléfono 2309.

Dr. ALEJANDRO INFANTE
Médico Jefe Policlínico. Niños, Hospital Salvador. 2a 5. Delicias 258.

Dr. AGUSTIN INOSTROZA
Cirugía general, especialmente de niños. Sífilis. 1-6. Puente 583.

Dr. JOHOW
Estudios Europa. Cirugía y Ortopedia. Adultos, niños, 3-4. Santo Domingo 1528.

Dr. ROBERTO JARAMILLO
Ejército 707. Teléfono 142, Parque.

Dr. KORNER ANDWANTER
Estudios en Estados Unidos. Cirugía, ortopedia. Consultas: 1-4. Santo Domingo 628.

INSTITUTO RADIOLOGICO
Radioscopía, radiografía, radioterapia, aplicaciones radium.

Dr. ADOLFO KAPLAN
Estudios Estados Unidos y Europa. Compañía 1429.

Dr. TEODORO LEIBLE
Enfermedades nerviosas. Medicina interna. Rayos X. Lunes, Miércoles, Viernes 5-7. Martes, Jueves, Sábado, 2-4. Olivos 749.

DR. H. LEA PLAZA
Estudios en Europa. Compañía 2115. De 2-5, Compañía 2115.

Dr. LABRA LETELIER
Nariz, garganta, oídos. Consultas: de 1 a 5. Compañía 1361.

Dr. ARMANDO LEON I.
Cirujano. Compañía 1909. Martes, Jueves, Sábado, 1-3. Teléfono 3846.

Dr. LOIS
San Pablo 1236. Medicina general. Vías urinarias. Sífilis. De 1 a 4.

Dr. LAVAL
Medicina interna. Amunátegui 24. De 1-2. Domicilio: Cochrane 346.

Dr. MEZA OLVA
Estudios Europa. Medicina interna. Sífilis. 4-6 Dieciocho 368. Teléfono 1769. Domicilio: Vicuña Mackenna 955. Teléfono 9, Santa Elena.

Dr. MONTERO
Enfermedades piel, sífilis y venéreas. Delicias 1694, esquina Castro.

Dr. MOORE FUENZALIDA
Enfermedades señoras. Cirujano Hospital San Borja. 1.30 a 3.30. Vergara 155. Teléfono 3074.

Dra. CORA MAYERS
Médico-Cirujano
Regresó de EE. UU. Especialista en niños. Luz ultra-violeta. Ahumada 49. Teléfono 711.

Dr. MUÑOZ VALENZUELA
Médico residente Hospital de Niños. Matucana 303. 2 a 5.

DOCTOR ITALO MARTINI Z.
Oculista
Regresó de Europa. Ahumada 17. Consultas: 3 a 5.

Dr. JUAN MARIN
Ausente hasta 1.o de Marzo.

Dr. MORALES BELTRAMI
Medicina general. Especialmente niños. Catedral 2237. De 1 a 3.

Dr. JUAN MONTENEGRO M.
Enfermedades de niños. Compañía 1770. Teléfono 3120.

Dr. OSCAR MELENDEZ
Medicina interna. Sífilis. Merced 778. De 3-5. Domicilio: Sazié 2007. Teléfono 2246.

Dr. MALBRAN
Enfermedades internas y nerviosas. De 2 a 6. San Antonio 584.

Dr. MANUEL MORENO
Medicina general. Particularmente pulmón, estómago, intestino. Tratamiento especial tuberculosis pulmonar. Estudios Europa. San Francisco 155. 2.30 a 4.30.

Dr. E. NUÑEZ ZAMORA
Martes, Jueves y Sábado. 2-6. Matucana 289. Teléfono 291. Estación.

Dr. LUIS OPAZO P.
Jefe Policlínica Niños. Universidad Chile. Compañía 3007. Teléfono 48, Estación.

Dr. OHLERICH
Titulado Alemania y Chile. Medicina interna. Enfermedades Niños. Teléf. 332. Catedral 1488. De 2-4.

Dr. MARCIAL PARADA
Oídos, nariz, garganta. De 3 a 5. Santo Domingo 831. Teléfono 1859.

Dr. ORREGO PUELMA
Médico Hospital San Juan de Dios. De 1.30 a 2.30. Agustinas 1314. Teléfono 1217.

Dr. PANTOJA
Corazón, pulmón, estómago, sífilis. Delicias 1276. 2 a 4. Teléfono 3747. Santo Domingo 1636. 6 a 8. Teléfono 674.

Dr. A. CUSTODIO POBLETE
Medicina interna y niños. Recoleta 65. De 1.30 a 2.30. Teléfono 4665.

Dr. DAVID PULIDO I.
Enfermedades niños. Santo Domingo 1790. Teléfono 2162. De 1 a 4.

Dr. PRUNES
Estudios Europa. Jefe clínica, piel, sífilis. Venéreas. Merced 490. Casilla 2896.

GUILLERMO PUELMA
Médico Cirujano. 171 Avenida Vicuña Mackenna. Ausente en Europa.

Dr. OSCAR PERALTA
Medicina general señoras 3 a 4.30. Prat 673. Teléfono 194. Matadero.

Dr. IVAN PRIETO N.
Enfermedades niños. Castro 240 Teléfono 2482.

Dr. ALBERTO FANATT
Médico jefe Policlínica Prof. García Guerrero. Pulmón, corazón, estómago, hígado. Rayos X. Teléfono 1211. Huérfanos 1319. De 2 a 4.

Dr. EDUARDO DE RAMON
Regresó de Europa. Cirugía, enfermedades señoras. 1 a 3. Agustinas 1006. Teléfono 3623.

Dr. ALBERTO RAHAUSEN
Carmen 47. De 4-6. Teléfono 2022. Riquelme 47. De 1 a 4. Teléfono 1642.

Dr. JOEL RODRIGUEZ F.
Estudios Europa. Medicina interna. Especialidad estómago, intestinos. Rayos X. De 2 a 4. Amunátegui 559. Teléfono 2810.

Dr. T. RODRIGUEZ
Piel, hemorroides. 3-4. Lira 929.

Dr. CESAR RODRIGUEZ LEON
Medicina interna general. Adultos y niños. 1-3 Catedral 2607.

Dr. DEL RIO GUNDIAN
Medicina interna. De 2 a 4. Trasladóse Santo Domingo 2064. Tel. 4283.

INSTITUTO SANITAS
AGUSTINAS 1955
Laboratorio, Autovacunas, Radioscopias. Terapia de Radium y de Rayos X. Luz ultra-violeta. Aplicaciones eléctricas. Inhalaciones de Radium. Baños de ácido carbónico. Diatermia.

Dr. SCROGGIE
Especialidad enfermedades de niños. Jefe de clínica de niños. Universidad de Chile. Consultas de 2 a 4 P. M. Claras 490.

Dr. STOLTING
Oculista. Médico recibido Alemania y Chile. Compañía 1392. De 3 a 5.

Dr. SUAREZ ALVAREZ
Oculista. Jefe clínica oftalmología. Compañía 1480. De 1-2 y 5-6.

Dr. SANTANDER
Estudios Europa. Corazón, riñón. Sífilis. Rayos X. Laboratorio: Alameda 2131. De 3 a 5.

Dr. SANCHEZ DEL POZO
Medicina interna. De 2 a 4. Monjitas 58[illegible]. Teléfono 3828.

Prof. Dr. SOTO PARADA
Laboratorio clínico. Moneda 1035. De 3 a 6.

Dr. MARCOS A. SEPULVEDA R.
Laboratorio: Bandera 736. Teléfono 233. Exámenes completos sangre, orina, esputos, etc. Cultivos autovacunas. Abierto a toda hora.

Dr. CRISTOBAL SAENZ
Estudios en Europa. Afecciones médico-quirúrgicas del abdomen. Especialmente estómago, sífilis. Rayos X. De 3 a 4. Agustinas 1889. Teléfono 3098.

O. SCHWARZENBERG TH.
Médico cirujano. Enfermedades de niños. De 2 a 3. Santo Domingo 1523.

CARLOS SHAMAN
Médico cirujano. Consultas 1.30 a 4. Trasladóse Delicias 225.

Dr. KELLULUJEN SIEVERS W.
Médico cirujano. Domicilio: Molina 672. San Antonio 275. De 2 a 3 1|2.

Dr. TORRES TORRES
Jefe Clínica Prof. Korner. Enfermedades internas y cirugía. Catedral 1249 De 2 a 5.

Dr. VEGA MACHER
Exclusivamente pulmón. Nataniel 109. De 2 a 2.30. Lunes, Miércoles y Viernes.

Dr. J. M. VERGARA KELLER
Regresó de Europa. Partos, ginecología. Agustinas 828. De 2 a 4. Teléfono 2855.

Dr. RAUL VENTURA JUNCA
Médico Hospital Salvador. Medicina interna. Corazón y sangre. 4.30 a 6. Monjitas 559, teléfono 3228.

Dr. VILLAGRA
Estudios Europa. Unicamente pulmón. Rayos X, 2-6. Dieciocho 427-A. Teléfono 134 (Parque).

Dr. JAIME VIDAL OLTRA
Ex-Director Sanatorio San José. Pulmón, corazón, tubo digestivo. Laboratorio, 3 a 5. Puente 557. Atenderá desde el 1.o Marzo.

Dr. G. P. VIDAL S.
Delicias 2696. Teléfono 245. Estación. Consultas: 5 a 6.

Prof. Dr. VARGAS SALCEDO
Se trasladó: Compañía 2490. Teléf. 1090. Martes, Jueves, Sábado. De 2-5.

Dr. VICUÑA HERBOSO
Jefe Clínica Servicio Prof. García Guerrero, Hospital San Vicente. Medicina interna, especialmente enfermedades del corazón. Martes, Jueves, Sábado, 3.30 a 4.30. Almirante Barroso 270. Teléfono 1058.

Dr. YAÑEZ G.
Estudios Europa. Piel, sífilis, venéreas. Trasladóse: Delicias 365. De 4 a 6. Casilla 618.

Dr. WAUGH ALDUNATE
Estudios Europa. Especialmente enfermedades internas. Venéreas. Sífilis. Reacción Wassermann. 2 a 4. Compañía 1853. Permanecerá en Santiago durante vacaciones.

Dr. WEINSTEIN
Estudios Europa. Enfermedades de la piel, Sífilis y venéreas Radioterapia y luz ultra-violeta. Agustinas 1357. De 2 a 5.

Dr. WIREN
Oídos, nariz, garganta. Compañía 1606. De 2 a 3.

DENTISTAS

Dr. CERDA LOPEZ
Dentista. Riquelme 47. Teléfono 1642. Atenderá vacaciones.

Dr. CLODOMIRO CONTRERAS
San Antonio 451. Teléfono 3642. Horas. 9-11 y 3-6.

Dr. A. DE LA FUENTE
Trasladóse: Catedral 1280. Larga práctica Dr. Valenzuela Basterrica.

FORTUNATO ENCINA
Especialmente puentes, placas, coronas, extracciones. Huérfanos 762.

Dr. GALLARDO GONZALEZ
Estudios en Filadelfia. Consultas diurnas y nocturnas. Echaurren 26. Regresó.

PEDRO MENDEZ
Estudios Estados Unidos, Europa. Precios antiguos. Huérfanos 732.

WENCESLAO MUÑOZ L.
Dentista. Tratamientos rápidos. Extracciones sin dolor. San Diego 448.

ARMANDO MORA PINOCHET
Dentista. Trasladóse Santa Rosa 672.

ALFREDO MUÑOZ LOBOS
Extracción sin dolor, Somnoformo, puentes, placas. Tratamientos rápidos. Compañía 1852

LUIS PLAZA
Diez años jefe Clínica Prof. Valenzuela Basterrica. Extracciones difíciles. Serrano 42, bajos, próximo Delicias.

DOCTOR ROGET
ESPECIALI[illegible] PIORREA-AL[illegible] ENCIAS SU[illegible] DIENTES M[illegible] BOLSA CO[illegible]

DENTISTA SALAZAR ROIJERS

GERMAN UGARTE
Dentista. Trasladóse S. A[illegible]

C. VALENCIA CO[illegible]
Ayudante Escuel Dental [illegible] nes indoloras. Teatinos 3[illegible]

ISAAC VAISMAN
Especialista enfermedades [illegible] tracciones difíciles. Co[illegible] tes. 2 a 5. Dieciocho 11[illegible]

CLINICA DENTAL Dr. [illegible] ZUELA BASTERR[illegible]
Atendida por médicos-cirujanos [illegible] tio dentistas especialista[illegible] 47. Teléfono 1642.

VETERINARIO[illegible]

SCHMIDT HERMA[illegible]
Enfermedades animales [illegible] Llamados domicilio. [illegible] 477. Teléfono 3649. De 8-11[illegible]

ARQUITECTO[illegible]

RICARDO MOUA[illegible]
Arquitecto. Edificio Ari[illegible] piso, oficina 1.

OFICINA DE CONSTRU[illegible]
Económicas y de [illegible]
F. LEOPOLD AVAR[illegible]
Morandé 67. Teléf. 318[illegible]

EDUARDO TAR[illegible]
Construcciones, transfor[illegible] reparaciones. Honorarios [illegible] ciento. Huérfanos 123[illegible]

MATRONA[illegible]

SARA OSORIO DE G[illegible]
Matrona. Pensionado pa[illegible] ra partos y curaciones [illegible] Asistencia a domicilio. [illegible]

PENSIONADO PARTI[illegible]
Mercedes Rojas, matrona [illegible] 930 Recibo enfermas, [illegible] ternas. Consultas toda [illegible]

MATRONA ERAZ[illegible]
Recibo pensionistas. A[illegible] micilio. Inyecciones. H[illegible]

Mme. E. PRAGNA[illegible]
Matrona francesa. Tras[illegible] nida Matta 72, entre V[illegible] kenna y Santa Elena.

CLINICA PRIVADA DE [illegible] TRICIA
Señora Reyes, matrona [illegible] ta. Establecimiento mo[illegible] dido por dos cirujanos [illegible] tas. Recibo enfermas de [illegible] tes del país. Partos. [illegible] cos. Consultas gratis. [illegible]

PENSIONADO Dra. V[illegible]
Recibo enfermas de pr[illegible] ses, días. Asistencia [illegible] tos, 50 pesos. Turnos [illegible] San Diego 57.

ANA G. VARGAS [illegible]
Partos. Recibo pensi[illegible] Americana 627.

MATERNIDAD PA[illegible]
Recibo pensionistas. P[illegible] pesos. Curaciones. C[illegible] San Diego 267.

CARMELA TOR[illegible]
Partos. Asistencia toda [illegible] enfermas. Matucana 6[illegible]

DEFUNCION

Ha fallecido nuestra querida madre, suegra y abuelita, doña

Catalina Carbone v. de Carbone

Rogamos a nuestras relaciones se sirvan acompañar sus restos al Cementerio General hoy a las 10 A. M.

El cortejo partirá desde su casa-habitación calle Rosas N.o 1801.

LA FAMILIA.

DEFUNCION

Tenemos el sentimiento de comunicar el fallecimiento de nuestro querido deudo, señora

Amalia Bahamondes de Prieto

ocurrido el 21 del presente. Sus restos fueron sepultados privadamente.

LA FAMILIA.

DEFUNCION

AGRUPACION DEMOCRATA DE SANTIAGO

Habiendo dejado de existir nuestro correligionario

Amador Garrido

Rogamos a los demócratas se sirvan acompañar sus restos, hoy a las 4 P. M.

El cortejo partirá de Bascuñán N.o 658.

EL DIRECTORIO.

SOLO CON $ 30 MENSUAL

usted puede obtener un rico terno de medida de casimires ingleses finos, en la acreditada

SASTRERIA POBLETE

SAN DIEGO 1356

POMPAS FUNEBRES

"LA CONFIANZA"

servicios completos a precios sin competencia.

62 - SAN ANTONIO - 62

(ENTRE MONEDA Y ALAMEDA)

Teléfono Inglés 689

DEFUNCION

Ha fallecido la señora doña

Mercedes Campos v. de Castillo

Ruego a mis relaciones se sirvan acompañar sus restos al Cementerio General hoy, a las 5.30 P. M., partiendo el cortejo desde Camilo Henríquez 636.

Su amiga

BERTINA TORREALBA VILLALON

EXPRESIÓN DE GRACIAS

Nuestras más expresivas gracias a las personas que gentilmente se dignaron acompañar los restos de nuestra inolvidable esposa y madre, doña

Julia Lay de Bernasconi

ANGEL BERNASCONI e HIJOS

Oferta especial de "Los Tiempos"

A toda persona que nos envíe directamente la suma de $ 45, importe de una suscripción por un año a nuestro diario, le obsequiaremos, además, una suscripción por tres meses a

CINE MUNDIAL

DE NUEVA YORK

La única revista que se lee dondequiera que se hable español.

ACTUALIDADES MUNDIALES

LITERATURA Y ARTE

TEATRO, SPORT, AVIACION

ESPLENDIDOS GRABADOS

Una publicación que con toda oportunidad informará a usted sobre los hechos de mayor trascendencia en el extranjero.

PROPUESTAS

Solicítanse por diversas especies para las policías.

Estas se abrirán en la Inspección General de Policías (calle del Cerro N.o 143), el 11 de Marzo a las 2 1|2 P. M.

Bases en esta oficina.

EL INSPECTOR GENERAL.

PADRES DE FAMILIA

Cuando sus niños lloren, deles una entretención: obséquieles un juego de los publicados en "La Nación". Precio sesenta centavos.

EN ARRIENDO

OFREZCO FUNDOS

— EN —

Santiago, Lontué, San Carlos, Ramal Traiguén, Victoria, Selva Oscura, con cánones comerciales

de $ 15,000 a $ 60,000

ALFREDO TAGLE RODRIGUEZ

Catedral 1137.—Casilla 3132

Sociedad Explotadora de Tierra del Fuego

DIVIDENDO PROVISIONAL

Desde el Lunes 10 de Marzo se pagará un dividendo provisional de 3 chelines por acción.

Los accionistas que deseen recibirlo en letras sobre Londres, deben dar aviso por escrito antes del 28 de Febrero, día en que se fijará el tipo de cambio para el pago en moneda corriente.

No se extenderán letras por menos de £ 20.

El Registro de Accionistas estará cerrado desde el día 28 de Febrero hasta el día 10 de Marzo, ambas fechas inclusive

Valparaíso, 15 de Febrero de 1924.

EL DIRECTOR - GERENTE.

28-F

INTERNADO BARROS ARANA

SANTO DOMINGO 3535.

Los exámenes previos se rendirán el día 11 de Marzo. Los demás exámenes de repetición se tomarán los días 12, 13 y 14 del mismo. La matrícula se abrirá, de 2 a 5 de la tarde, desde el día 6 de Marzo.

FERROCARRILES DEL ESTADO

Se solicitan propuestas públicas para el 7 de Marzo próximo, para la confección e instalación de mesones, estantes, excusado, lavatorio, cañerías, etc., en el nuevo Pabellón del Laboratorio Químico del Departamento de Materiales y Almacenes.

Bases en la Secretaría del mismo Departamento en la Estación de Alameda.

Santiago, 20 de Febrero de 1924.

DEPARTAMENTO DE LA VIA Y OBRAS. — MAPOCHO

Se llama la atención sobre el aviso publicado en "El Diario Ilustrado", solicitando propuestas para la terminación de los Talleres de Frenos y Relaminación de la Maestranza Central de San Bernardo.

SEÑALIZACION, TELEGRAFOS Y TELEFONOS

Propuestas para el suministro de materiales

Solicítase propuestas públicas para el suministro de los siguientes materiales telegráficos y para teléfonos selectores:

APARATOS;
CABLES;
DUCTOS DE CONCRETO;
MATERIAL DE LINEA, TELEGRAFICO, EN GENERAL;
MADERAS.

Las propuestas se abrirán el Lunes 26 de Mayo, a las 15 horas, en la oficina del Jefe del Servicio, Estación Yungay.

El valor total aproximado de las propuestas que se solicitan, asciende a $ 600,000 moneda corriente.

Bases y demás antecedentes pueden consultarse desde el Lunes 25 del actual, en la Secretaría de dicho Servicio, de 14 a 16 horas, a excepción de los Sábados.

El Jefe del Servicio de Señalización.

Febrero 16 de 1924.

28-F

Se solicitan propuestas públicas para el 5 de Marzo próximo, por 100,000 durmientes.

Bases en la Secretaría del Departamento de Materiales y Almacenes en la Estación de Alameda y en las Administraciones de la 3.ª y 4.ª Zonas, en Concepción y Valdivia, respectivamente.

Santiago, 18 de Febrero de 1924.

Se solicitan propuestas públicas para el 9 de Mayo próximo, por fierro para estayes y útiles de previsión de accidentes de trabajo de soldadura eléctrica.

Bases en la Secretaría del Departamento de Materiales y Almacenes (Estación Alameda).

Santiago, 22 de Febrero de 1924.

¡Maderas! ¡Madera[illegible]

A PRECIOS MUY BAJOS OFRECE

"LA REPUBLICA"

BARRACA Y FABRICA. — DOMEYKO 2354

HAY LISTO PARA ENTREGA

PUERTAS, VENTANAS, GALERIAS, PERSIANAS, ROBLE para envigados, hasta 10 metros. LISTONES para piso, cielo, parquets y zócalos. MANGOS para escobas y plumeros. SE HACEN MOLDURAS CURVAS.

COMUNIDAD MANUEL ESCOBEDO [illegible]

TELEFONO 182 PARQUE

Sociedad Fábrica Naciona[illegible] de Vidrios

SANTIAGO

AVISA AL COMERCIO Y A LOS CONSUMIDORES EN GENERAL, QUE

Desde el 12 del presente

ATIENDE DIRECTAMENTE

LA VENTA DE TODOS SUS PRODUCTOS. DISPONE PARA ENTREGA INMEDIATA DE UN COMPLETO SURTIDO DE

Botellería, Chuicos, Damajuanas
Frasquería y Envases
Servicios de mesa, Copas, Vasos
Botellas, Jarros, Floreros
Artículos de iluminación
y Variedad de Cristalería

DIRECCION

Fábrica San Diego
SAN DIEGO 2197
CASILLA 187
Teléfono 6, 62 y 63 San Miguel
Dirección cablegráfica: Sofanavi

Fábrica V. Mackenna
AV. VICUÑA MACKENNA [illegible]
CASILLA 1035
Teléfono 50 Santa Elena
Dirección cablegráfica: [illegible]

AGENTES EN PROVINCIAS

ANTOFAGASTA .. .. Soc. Comercial Sabioncello
COQUIMBO .. .. Castex Hnos.
VALPARAISO .. .. R. Uthemann.
RANCAGUA .. .. J. Echeverría.
SAN FERNANDO .. .. .. Bertazzi, Fedeghelli y Cía.
CHILLAN .. .. D. Martínez Rioseco
CONCEPCION .. .. Oscar Spoerer y Cía.
ANGOL .. .. C. Poblete Lillo
VALDIVIA .. .. Mertens y Roepke

LA NACION

Santiago, 25 de Febrero de 1921

POR EL FOMENTO DE LA INSTRUCCION PRIMARIA

El Ministro de Instrucción Pública, señor Labarca Hubertson, ha dirigido a los Promotores Fiscales de la República una circular en la que llama la atención de estos funcionarios hacia el incumplimiento de la ley de Instrucción Primaria Obligatoria, de parte de numerosas Municipalidades y empresas industriales y agrícolas, y les invita a ejercer, con este motivo, las acciones a que haya lugar.

Como es sabido, la ley número 3,654 de 26 de Agosto de 1920, a la vez que acentuó, aumentó y especificó detalladamente las obligaciones que la Ley Orgánica de Municipalidades imponía, de manera hasta cierto punto vaga e imprecisa, a estas Corporaciones. No se limitó ella a establecer la obligación, sino que fijó la proporción de escuelas primarias municipales—de niños o adultos, de hombres o mujeres—que debe haber en cada comuna, en consideración al número de habitantes; y dispuso que, para el caso de no cumplir con esta obligación en el orden de la instrucción popular, las Municipalidades deberían entregar al Fisco el 15 o|o del total de sus entradas de todas clases para el fomento de la educación primaria.

Por otra parte, se impuso también, por la misma ley de 1920, a los propietarios de terrenos agrícolas, y de empresas industriales de todo orden—mineras, salitreras, fabriles, etc —la obligación de mantener escuelas elementales, en los casos y bajo las condiciones que la misma ley estipuló.

Y la verdad es que, sin hacer un cargo absoluto a todas las Municipalidades ni a todas las empresas, es proporcionalmente escaso el número de unas y otras que han cumplido con la ley a este respecto.

Por lo que hace a las Municipalidades mismas, hay que reconocer que, entre nosotros, el servicio de la instrucción primaria o elemental, empezó, siendo de cargo de ellas, como lo es ahora mismo en muchos países extranjeros; pero no sería tampoco justo desentenderse del estado de ruina y de impotencia económica y financiera en que estas Corporaciones han sido dejadas por obra de otras leyes—como la de Caminos y el Código Sanitario—que han dispuesto de buena parte de sus rentas para fines determinados.

Las Municipalidades han venido a quedar incapacitadas, de hecho, puede decirse, para ejercitar cualquiera acción benéfica, aparte de la atencion de sus mas vulgares e imprescindibles servicios locales, a causa de la escasez de las rentas que en verdad pueden administrar o invertir con libertad.

No puede decirse otro tanto de las empresas o empresarios, que tienen a su cargo o servicio un numeroso personal, y cuya prescindencia, en punto a las obligaciones que la ley de Instrucción Primaria les impone, no halla excusa, ni mucho menos, justificación.

Sin poder negar que resulta un poco **fuerte** eso de ejercer una especie de **presión legal**—para obtener de ellas dinero,—sobre Corporaciones de tesoro realmente exhausto, que en vano han clamado en repetidas ocasiones al Congreso para que les sea restituída su capacidad o potencia financiera y económica, tampoco se puede desconocer que el señor Ministro de Instrucción Pública cumple un deber de su cargo velando por la aplicación normal y eficaz de la ley.

Hay, en esta materia, dos cosas a qué atender: una, del resorte de los señores Ministros del Interior y de Hacienda—la creación de rentas nuevas para las Municipalidades, o la devolución de la libre administración de sus rentas normales;—otra, del resorte del señor Ministro de Instrucción—tratar, dentro de sus facultades, de que, todos—individuos, sociedades, corporaciones de Derecho Público— concurran, cada uno en su esfera legal, a la realización de los propósitos que se tuvieron en vista al dictar la ley de 1920.

Reconstituyente para niños y ancianos es

VITALINA

Recomendada universalmente.

LO QUE SE INVIERTE EN CHILE POR EL CONCEPTO DE SEGUROS

por MOISES POBLETE TRONCOSO

Profesor de Economía Social de la Universidad de Chile.

LO QUE GANARA EL PAIS CON UN BANCO DE SEGUROS DEL ESTADO

El Banco de Seguros del Estado de Uruguay

I

Una de las instituciones modelos en el mundo por la finalidad que persigue, por su organización es el **Banco de Seguros del Estado del Uruguay**, que visitamos detenidamente durante nuestra estada en Montevideo, imponiéndonos de su funcionamiento en sus menores detalles.

Esta institución enaltecida por los estadistas y sociólogos, desempeña una doble y trascendental función: **1.o el monopolio de los seguros** por parte del Estado, a fin de evitar la salida anual de los millones de pesos que contribuyen al empobrecimiento de la economía nacional, ganancias que antes tenían las Compañías de Seguros; y, en segundo término, la implantación de **una política sistemática de seguros sociales**, que resuelva uno de los aspectos más graves del problema social: la previsión de los riesgos sociales en sus modalidades de accidentes, enfermedades, invalidez y vejez.

El conocimiento de la organización del Banco de Seguros del Estado del Uruguay, tiene para nosotros una importancia enorme si se considera el volumen de los negocios y de las ganancias que realizan las compañías de seguros, de las cuales un 35 o|o son extranjeras.

En efecto, según la estadística del año 1923, tenemos en Chile 126 compañías de seguros, de las cuales 81 son chilenas y 45 extranjeras. El capital pagado de estas compañías era de 49.557,925 pesos cubierto únicamente por las compañías chilenas. Los fondos acumulados ascendieron a pesos 88.257,363, de esta suma correspondía a las compañías chilenas 83.198.424, las extranjeras tenían apenas 5.058,939; los fondos acumulados por estas últimas lógicamente han ido en su mayor parte al extranjero.

El monto de los seguros contratados ascendía a $ 4,841.493,690, de los cuales correspondían a las compañías Chilenas 3,646.545,481 y el resto a las extranjeras.

De los datos que anteceden se vé que las compañías de seguros extranjeras sin un cinco de capital pagado en Chile, con apenas 5 millones de pesos de fondos acumulados en Chile, habían contratado más del 25 o|o de los seguros.

Por primas y otras entradas las Compañías de Seguros habían percibido 90.039,917 pesos, correspondiendo 60.735,320 a las compañías chilenas y el resto a las extranjeras. Las compañías chilenas pagaron por siniestros 12.280,099, quedándoles un saldo de cerca de 78.000,000, que, según los cuadros y balances por el capítulo **de otros gastos** (administración, comisión, etc.), deben disminuirse en 35 millones 040,907, lo que daría en el peor de los casos una ganancia de **$ 23.197,894.**

Damos a continuación un cuadro general del movimiento de las compañías de seguros en 1922, tomados de la sinopsis estadística:

	Chilenas	Extranjeras	Total
Número de Compañías	81	45	126
Capital pagado:			
.. ..	49.557,925	000	49.557,925
Fondos acumulados m|c..	83.198,424	5.058,939	88.257,363
£ . ..	....	707,600	707,600
Monto de los seguros contratados:			
	3,646.505,481	1,194.988.209	4,841.493,690

	Chilenas	Extranjeras	Total
Siniestros pagados .	12.280,099	10 085.447	22.365.546
Otros gastos	35.049.907	9 398.570	44.448,477
Total	47.329,996	19.484,017	66.814,023
Primas percibidas. .	10 145.640	25.777,456	65 923.096
Otras entradas	20 589,600	3 527,221	24 116,821
Total	60.735,240	29.304,677	90.039,917

Como se vé el ramo de seguros deja a las compañías nacionales y extranjeras, mal contados 27 millones anuales y que no debe bajar en la realidad de 50 000.000, porque es inaceptable que por un capítulo diverso de los siniestros pagados se invierta más de 37 millones y que las compañías hacen caer bajo el rubro de "otros gastos".

¿Por qué razón estos 27.000,000, que como mínimum ganan las compañías de seguros no los percibe el Estado, no ya las compañías chilenas únicamente, como se ha pensado tantas veces al proponer la nacionalización de los seguros?

¿Por qué esos 26.208,492 pesos de ganancia, que seguramente se elevarían a 50.000,000, por las razones que hemos enunciado, no se invertirían en obras de previsión social, no incrementarían un fondo especial para los seguros sociales?

Con la creación del Banco de Seguros del Estado en Uruguay se ha impedido la salida de enormes capitales a la vez que se ha destinado los ganancias a fines de previsión social.

Damos un cuadro del movimiento en Chile de las compañías de seguros en los ocho años que se indican:

Años	Primas percibidas por seguros	Siniestros pagados
1912	32.842,598	10,207,637
1914	36.478,336	10,636,162
1915	31.675,928	11.806,495
1916	42.514,835	15.337,578
1917	42.030,518	11.313,273
1918	55.978,425	13.422,174
1919	58.844,172	18.278,668
1920	65.923,096	22.365,546

Del estudio sereno de estos números y de las diversas partidas de la contabilidad de las compañías de seguros, que nos da la estadística, aparece que por el capítulo de seguros salen del país no menos de $ 10.000,000 anuales que corresponden a las compañías de seguros extranjeras, sumas que contribuyen al empobrecimiento nacional.

En un próximo artículo entraremos al estudio del Banco de Seguros del Estado del Uruguay y de su maravillosa organización

M. P. T.

POR EL MUNDO DEL DERECHO Y DE LA PENA

por ANTONIO IBAR.

Córdoba, la docta Córdoba, acaba de enviar, por conducto del Ministerio de Gobierno a las Cámaras Legislativas de la provincia de ese nombre en Argentina un proyecto de Código de Procedimientos Penales, que puede considerarse como la última palabra de modernización del derecho procesal en lo Criminal, en Sur América.

Su promulgación se considera desde ya, asegurada, y Córdoba será la primera provincia argentina que se ponga de acuerdo con el nuevo Código Penal argentino, y con las modernas orientaciones del derecho procesal.

Se adelanta así en años a otras iniciativas semejantes, y se inspira el Código en las reformas con Italia, que son sin duda, las más importantes y como dice el Mensaje, las más sugerentes, por el tiempo empleado en su preparación, el cuidado puesto a su servicio, la fama de los jurisconsultos que la realizaron, el elogio con que fué recibida en el mundo científico, y la más evolutiva, para traducir en la ley, la conciencia jurídica nacional.

El Código de Procedimiento Penal de Chile, dictado en 1906 para regir el 1.o de Marzo de 1907, es un Código vetusto, que no resolvió en su época ninguno de los problemas fundamentales del derecho moderno, cimentados en el amparo a la libertad individual, y a todas las garantías que la Constitución concede al libre pensamiento.

El sumario en Chile, puede durar todo el tiempo que el juez quiera, sobre todo si éste es desidioso, y el art. 99 consagra el secreto del sumario lo que es la negación más absoluta de la garantía de la defensa.

La incomunicación en Chile puede durar diez días pero si hay diligencias a largas distancias o fuera de Chile, puede durar el tiempo que el juez quiera para evitar la confabulación. Todavía mas: puede decretar una nueva incomunicación por el tiempo antes indicado, cuando nuevos antecedentes dieren motivo para ella.

Para atenuar todas estas aberraciones, que rememoran tiempos que pasaron, la ley permite al incomunicado que pueda conferenciar con su abogado delante del juez, para obtener medidas que hagan cesar la incomunicación.

Pueden en Chile ponerse grillos o esposas, a los detenidos en caso de **rebelión**, desobediencia o violencia, o cuando parezcan necesarias para la seguridad de los detenidos o para evitar la evasión o cuando el proceso versa sobre delito que merezca pena de muerte y el juez lo estime conveniente.

Caso sugerente, el del estudiante Domingo Gómez que estuvo en la Penitenciaría, según se dijo, con grillos, por faltas que no se han dado a conocer.

En cambio, el proyecto argentino, ha precisado el carácter de publicidad correspondiente al sumario, en virtud del precepto constitucional, y de la imposición de la doctrina universal, liberalizó el precepto de la declaración del inculpado: limitó la incomunicación a horas: suprime el sobreseimiento temporal, dejando solo el definitivo; da forma a la instancia única e instituye el juicio oral.

Proscribe el secreto del sumario, después de brevísimo término, fijado para la evacuación de las primeras diligencias.

La comparecencia ante el juez, es una de las más graves molestias para litigantes, testigos y defensores por causa de ocupaciones del juez, por ausencia o decidia o acumulación de horas para practicar la diligencia. El Código de Córdoba provee estas dificultades con el sistema de la sustitución del magistrado ausente, ocupado o remiso que puede ser obtenida por el interesado, al mismo tiempo que el controlador de la diligencia empleada por los magistrados en el desempeño de sus cargos. El sistema tiene analogía con el usado en la justicia federal de Estados Unidos (Barnes Federal Code).

La simple constatación de la morosidad del magistrado, una vez establecida, dará derecho en Córdoba a su enjuiciamiento y destitución por el Jury de Magistrados.

Aparece así ageno al espíritu de libertad, que anima a las instituciones argentinas, el sistema inquisitorial, el procedimiento escrito, aún en los casos leves, la prueba legal y la doble instancia para todos los casos y la exclusión del juicio oral y la libre convicción de la prueba y con ella el imperio absoluto de la prueba privilegiada y la verdad formal sobre el elemento moral y la verdad material a que la civilización y la ciencia dan universalmente su sitio.

El Código Penal de Chile tiene 38 años de existencia, y su molde es anacrónico y simplista. Urge reformarlo de raíz, y hacer uno nuevo en armonía con la evolución de la época.

Como consecuencia urge también la forma del Código de Procedimientos Penales.

Se mantiene desde siglos la lucha entre las aspiraciones científicas, al perfeccionamiento de la legislación, con las formas jurídicas que nos legaron nuestros antepasados y el criterio conservador predominante en los hombres de Gobierno, anteriores al actual. Nuestro actual Gobierno inaugura una èra de reformas, en sus programas, que desea cumplir a toda costa, y con la más decidida voluntad..

Cumple entonces esperar, que cuanto antes se proponga un plan para la reforma de nuestra vetusta legislación.

A. I.

ENTRE COSTINOS

por SANTIAGO VICUÑA SUBERCASEAUX.

Por estas costas colchagüinas no pasa nada, nada de nuevo.

Ni pasa, siquiera el ferrocarril que debió estar a la orilla del océano hace ya diecinueve años.

He visto pasar unos cuantos diputados del antiguo régimen y a otros que pretenden pertenecer al que está por venir, pero como nadie habla de política, como la más dulce tranquilidad reina en los poblados y como las reformas legales y parlamentarias le restan alguna importancia a los llamados representantes del pueblo, se van sin hacer la menor falta.

Es cada día más general el anhelo público de sentirse gobernados por un Gobierno macizo, que se baste a sí mismo.

Por otra parte la vida costina se pasa sin hacer nada de mucho provecho, que no sea en el de la propia salud, y Pichilemu tiene el mejor clima y el mejor baño de mar, no diré del país, sino del mundo.

La hora de los bañistas es hora solemne y fecunda.

Hasta allí llegan los autobuses que se cansaron en Santiago de aplastar a los mansos transeuntes, convertidos en amables jardineras que transportan ramilletes de buenasmozas, por veintenas. Es la hora, sana y festiva, en que retoza la alegría hasta en el semblante de las veteranas, a quienes, la brisa marina parece prestarles sus mágicas renovaciones.

Hasta los vestidos mujeriles, sin ser lujosos, tienen más encanto, más donosura. En íntimo trato con el agua y con la plancha permite que los encajes de las ropas interiores, ligeramente almidonadas, que se adivinan más que se ven al posarse sobre la arena, crujan como aguas que se quiebran entre regueros de espuma.

La ola, resbalándose por las arenas de la barra, llega, blanda y traviesa, hasta formar un lago que, como el remanso de un río, acumula las aguas en una extensa piscina, de suave oleaje, de uniforme profundidad, sumergiendo en su regazo vigorizante, ciento y más bañistas que pululan, zambulléndose; abrillantadas por el sol las cabezas femeninas en sus multicolores envolturas, bruñidas las musculaturas bronceadas de los varones y sonrosadas las tiernas, trémulas mejillas de los niños. Un todo comparable a una dilatada pradera marina, en la que se hubiesen dado cita las más raras y más luminosas especies poblado ras de las aguas y del aire.

Los que disfrutamos del ambiente, sin la tonificante zambullida, parecemos que flotáramos y nos saturáramos en la onda que, sin ser toda de agua, es como si fuera de la sangre, ágil y ardiente, de otros años de la vida que volviese a regar el corazón y la memoria de esos tiempos.

II

Un día ha de llegar en el que el ferrocarril se asome al espejo de océano, creyendo encontrar un muelle en que desembarcar lo que es común que acarreen los ferrocarriles que cruzan, como éste, por una de las más ricas zonas productivas del país, y con la sorpresa de todos, depositará en los enarenados andenes de una estación de término, sin bodegas, sin desvíos, la fértil carga de paseantes veraniegos que se dispersarán, sonrientes, bajo la sombra tenue y coqueta de sus quitasoles color de rosa...

¡Gran país!

Si yo hubiese sido el Ministro que firmó el decreto de esta grande y costosa vía férrea, de trocha ancha, que liga al mar con la capital de los estupendos graneros de Colchagua, hubiese comenzado la obra, enteramente, al revez; esto es, por el muelle; ya que es sabido que todo el material de un ferrocarril, o su mayor parte, se recibe por el mar. Los durmientes, de los bosques del Sur; los rieles y el material rodante, de Europa y la plata de la luna...

Otro tiempo hubo muelle en Pichilemu, pero un buen día, el 7 de Febrero de 1891, se despertó un juvenil arrebato patriótico en un grupo de jóvenes revolucionarios que, cabalgando desde Santiago, vinieron a embarcarse por él con rumbo al Norte.

Silva Renard, Gorostiaga, Bari, Ortúzar, Goñi, Palacios, Baeza; el reciente Ministro de Guerra, General Altamirano, Pinto Concha, Patricio Larrain Alcalde, Gormaz, Morandé, todos Generales más tarde, saltaron como gaviotas desde aquellos tablones hasta el trasporte Maipo, cuyo lanzamiento hacia la Revolución, en los propios momentos que estaba apertrechado para unirse a las ya famosas campañas del Imperial, le costó el destierro al entonces Gerente de la Sudamericana, mi respetable suegro, señor don Horacio Lyon Santa María que, ¡oh contrasentidos de esos días! era un cumplido y leal balmacedista.

Al siguiente día del embarque, las autoridades de San Fernando decretaron el envío de tropas que procedieron a destruir el muelle para siempre, jamás.

Don Aguedo Tapia, veterano de estas costas, de iluminado semblante, de rasgos y alma puritanos, a fuer de vivir alejado de los hombres, nos contaba a Benjamín Gómez y a mí como se embarcaban por el viejo muelle las cosechas de la comarca, hasta llenar de trigo y de cebada los ventrudos veleros que transitaban estos mares. Acaso el Maipo fué el último barco que fondeó en Pichilemu.

Don Aguedo Tapia, Agueditо, como le llaman familiarmente, los poblanos, observa, con hondo mirar, desde los anchos corredores de su vieja casona, situada en la propia colina desde donde partía el viejo muelle, y, torciendo la hoja de su cigarrillo, nos habla del proyecto de futuro puerto del señor Ingeniero, don Higinio González. Allí abajo, un poco al Norte, nos señala. Y, efectivamente, el sitio se halla maravillosamente protegido de los vientos invernales.

Un puerto más es cosa seria cuando apenas se inician otros y cuando está por verse el resultado de Valparaíso.

—Un muelle es lo que se requiere, le observo a mi General Altamirano, mientras paseamos al borde del mar. Un muelle como el que se destruyó entonces por culpa suya, mi General. Tendría que llamarse, necesariamente, el muelle de los Generales.

—Todos los que nos embarcamos por aquí, lo fueron y lo somos, en efecto, me contesta, mientras desparrama por la comarca, sus grandes ojos, avezados a las distancias y agrega, sonriéndose, que aquellos pilotes cercanos vestigios del muelle que fué, habían decidido de su suerte en la vida.

Debía recibir su título de abogado el año 91 y aquella su resuelta jornada del 7 de Febrero, de a caballo desde la puerta de su casa en Santiago, hasta los tablones del muelle que se destruyó al siguiente día, lo hizo soldado y General de la República.

¿Quién quiere trabajar porque se restaure el muelle de Pichilemu?

S. V. S.

"Instituto San Martín"

SAN MARTIN 64.—TELEFONO 213.

Recibe internos, medio-pupilos, externos. Atención especial alumnos provincias. Kindergarten, Preparatorias, Humanidades. Exámenes válidos en el establecimiento. Profesores titulados, señores Ernesto Melo Aguirre, Lorenzo Sazie, Zacarías Almendras, Aliro Aceval, Filidor Herrera, M. Fuentes, Moisés Cano, O. Valenzuela, R. Barría Oyarzún, etc. Clases de Religión a cargo de sacerdotes.

MATRICULA ABIERTA

JUGO DE UVA

MARAMBIO

PEDIDOS: TELEFONO 2321

VENDO

EN AVENIDA VICUÑA MACKENNA

Chalet de dos pisos. Sólida construcción de ladrillos. Bajos: salón, sala, escritorio, comedor, vestíbulo, dependencias.

Segundo piso: 5 dormitorios, 2 piezas de baño, pieza guardarropa. Garage. Jardín a la calle, gran huerto. Superficie del terreno: 3,023 metros cuadrados. Deuda, Caja Hipotecaria 120 mil pesos.

PRECIO: $ 350,000

RESIDENCIA MODERNA

CONSTRUCCION SOLIDA Y ELEGANTE

Consta de salón, salita de escritorio, sala de billar, comedor, gran hall, terraza, dependencias en el primer piso; 7 dormitorios y 2 piezas de baño en el segundo piso; terraza y departamento para servidumbre en el tercer piso. Gran jardín. A calle atravesada garage; caballerizas y departamentos para el chauffeur. Mide 20 por 50 metros. Facilidades de pago.

PRECIO: $ 350,000

CARLOS OSSANDON B.

163 — BANDERA — 163

Buen Fundo en Melipilla

VENDO O PERMUTO

Por propiedad de renta en Santiago

Dando, además, $ 200,000 en dinero efectivo

El fundo tiene 335 cuadras abundantemente regadas, buenos suelos para todo cultivo, casas muy cómodas y nuevas y toda clase de edificios. El dueño lo vende o permuta únicamente por razones de salud, que le impiden atenderlo personalmente y no desea arrendarlo. El precio del fundo es $ 650,000, que se pagan reconociendo deuda de $ 250,000, bonos 8 por ciento Caja Hipotecaria y el saldo con bastantes facilidades.

ALEJANDRO GREENE CRUZAT

Abogado y Corredor de Comercio

TEATINOS 86 — CASILLA 3723

EL PODER DEL "ESPECIFICO BENGURIA"

El encanto supremo de la belleza femenina es el cabello abundante y sedoso. Conservarlo siempre igual es llevar el principal atributo de la hermosura más allá de los límites que marca en la mujer el Otoño de la vida, y en todo momento constituye un triunfo personal y social.

Miles de damas y caballeros deben el esplendor de su cabello y la ausencia de Canas, el cuidado especial en procurarse el "Especifico Boliviano Benguria" el que con absoluto éxito evita la formación de Caspa, impide la caída del cabello, fertilizando las raíces y eximiéndolo de Canas prematuras, y lo que es más importante, haciendo brotar el pelo nuevo aún en las Calvicies más rebeldes.

Es por eso que el

"ESPECIFICO BOLIVIANO BENGURIA"

figura en todos los principales tocadores del mundo, ocupando un lugar prominente, porque está reconocido como "INSUPERABLE" en el tratamiento de todas las Afecciones del cabello y cuero cabelludo.

El "Especifico Benguria" es una preparación científica a base de vegetales, que devuelve a las Canas, sin teñirlas, en corto tiempo, el color natural del pelo, condición esencial para exhibir una hermosa cabellera.

Además, desarrolla y hace crecer abundantemente el cabello, y al evitar la caída previene la Calvicie.

Para consulta y venta del Especifico pasar a casa del Dr. Rafael Benguria B., Moneda 875 (altos).

Los pedidos de provincias deben dirigirse a su nombre, a Casilla 2426, y recibirán respuesta a vuelta de correo.

Agencias para la venta: En Valparaíso: Malaree Hnos. (Antigua Testart), Condell 173 y Casa Presciutti, Condell 161.

En Concepción: Casa Harosteguy, Barros Arana 802.

En Chillán: Casa Francesa, Arauco 687.

En Rancagua: José Iraguen, Independencia 656.

En Punta Arenas: José Peruzovic, Errázuriz 932.

Fábrica Nacional de Sillas "La Gran Rapid"

DEPOSITO: CALLE SAN DIEGO 219-C.

CABLE ANTOFAGASTA 2130, ENTRE AVENIDA BEAUCHEF Y CLUB HIPICO

TRANVIAS PARQUE Y CLUB HIPICO.—TELEFONO 133 (PARQUE).—DIRECCION TELEGRAFICA: "RAPID".

Esta Fábrica tiene sillas de todas clases, desde SESENTA PESOS DOCENA, hasta TRESCIENTOS PESOS.

No compre sillas sin visitar primero la EXPOSICION PERMANENTE que tiene la "GRAN RAPID", en calle ANTOFAGATA 2130.

Todos sus precios estan fuera de toda competencia. Su variado surtido hace que nadie salga de la Fábrica sin comprar.

Sillas de doblar para playas y biógrafos o circos se hace a $ 5 cada una, la mejor y más resistente en su género.

$ 80.00 doc.

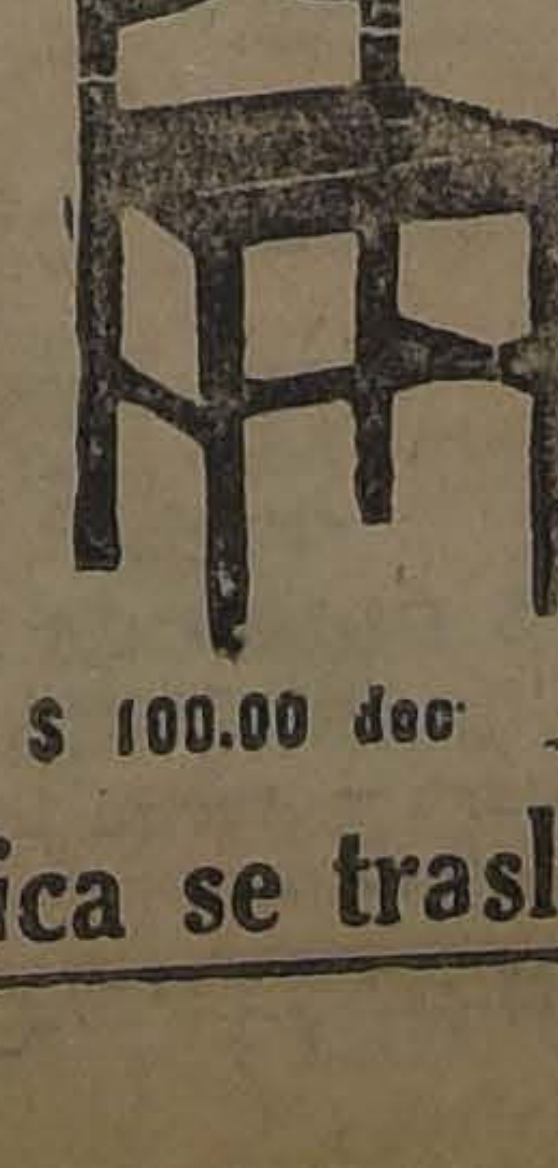

$ 100.00 doc

Estas sillas son de madera de lingue tapizadas en cuero o enjuncadas. Estos precios son puestos en Fábrica.

A provincias se mandan enjabadas recargando 12 pesos por docena.

Señor O. Pinochet L. — Calle Antofagasta 2130.—Sírvase mandarme, sin compromiso para mí, su catálogo de sillas.

NOMBRE.. .. ..

CIUDAD.. .. ..

CALLE.. .. ..

Todo pedido de provincia debe venir acompañado de su valor.

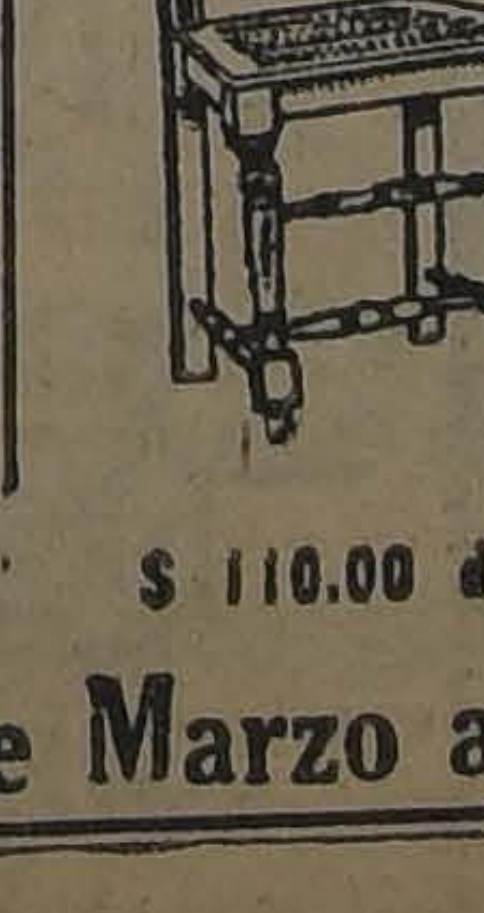

$ 110.00 doc.

$ 120.00 doc.

Esta Fábrica se trasladará para fines de Marzo a Delicias 3538

AGRICULTURA

PREOCUPEMONOS DE LA PRODUCCION Y VENTA DE PAPAS PARA SEMILLAS

por ROBERTO OPAZO G.

Nuestros agricultores poco o nada se preocupan de obtener semillas de buena calidad y solo les interesa obtener el máximum de producción, la mejor calidad que es posible dentro de los elementos y condiciones de trabajo y la mayor utilidad. Si no obtienen cosecha conveniente para conservar semilla, venden la totalidad de ella para comprar, muchas veces, semilla inferior a la que obtuvieron en su cosecha, pero suelen contentarse porque han hecho un cambio de semilla, que consideran de importancia fundamental, siendo que en muchos casos estos cambios no son aconsejables.

De la misma manera que se procede con todas las cosechas, se hace con la papa; pero en este caso hay motivo justificado, pues las enfermedades que la atacan en las regiones norte y central, impiden hacer el cultivo en condiciones económicas por más de dos años y debe renovarse la semilla, transportándola del sur en donde no existen las enfermedades en referencia.

Sin embargo, es necesario que nos preocupemos de todo lo relacionado con la producción de buena semilla y aún cuando los trabajos de largo aliento solo pueden hacerse en establecimientos especialistas destinados a tal objeto, en todo caso el agricultor tiene mucho campo para preocuparse de la calidad de sus semillas y para tener ciertas exigencias, cuando se trata de la compra de semillas. Debemos seguir el ejemplo de lo que hacen en países más adelantados y adoptar sus buenas prácticas en relación con nuestro modo de ser y las particularidades de nuestra producción.

La producción de buena semilla tiene una importancia considerable, puesto que es el germen de la nueva planta y según las condiciones en que ha sido obtenido dicho germen, es lo que podemos exigirle al hacer su cultivo. Pero si la producción de buena semilla tiene importancia general, tratándose de la papa tiene una importancia especial, pues en el caso de este cultivo no empleamos propiamente la semilla sino que hacemos la propagación vegetativa de ella, es decir, empleando una parte de la planta producida el año anterior.

Bien conocemos la crisis mundial que afecta a la producción de la papa, los esfuerzos que se hacen en todo el mundo por llegar a producir variedades que resistan a las variadas condiciones adversas de su producción y si aplicando la genética se han obtenido resultados halagadores en Alemania, todavía estamos muy lejos de la solución general y satisfactoria que este problema exige.

Nuestra producción de papa de semilla estará radicada principalmente en el sur durante muchos años y si los agricultores del centro y del norte deben pagar este censo permanente, es natural que exijan cada vez las mayores seguridades respecto a la calidad del producto que compran.

En una revista argentina, titulada "Nuestra Tierra", encuentro una larga colaboración sobre la "Importación de papa para semilla", de la cual tomaré algunos datos referentes a lo que se hace en Estados Unidos, según lo ha comunicado don Ricardo Videla.

En esa publicación se estudia el problema de la producción de papas en ese país y se hace referencia a las semillas que se importan a gran costo, siendo que de Chile podrían importar dichas semillas a mucho menos costo que el actual.

Para este efecto se publica el Decreto que modifica las condiciones de la introducción de papas en ese país, y como se obtiene semilla de papas certificada en Estados Unidos. Como ambos asuntos son muy importantes para nosotros no puedo menos que extractarlos en sus puntos principales.

Según el decreto del 12 de Junio de 1923, para importar papas a República Argentina se exige un certificado de origen y uno de "sanidad". El primero lo da en el país un Agrónomo Regional, tal como se hace para la exportación de lentejas, lanas, cueros, etc.; el segundo debe darlo el servicio de Patología correspondiente.

En seguida se estiende el decreto sobre los detalles de dichos certificados y agrega que de la inspección en aduana puede resultar como máximum un 10 o|o de papa podrida o enferma con enfermedades que existan en el país y en tal caso se permite su separación se hace la desinfección de lo bueno y lo demás se destruye por cuenta del importador. Si hay una enfermedad desconocida en el país o más de 10 o|o de papa dañada, debe reembarcarse o destruirse por el servicio dentro del tercero día de la notificación.

Como se ve, este decreto es un gran paso adelante, que nos permitirá intentar la introducción de semilla de papa nacional, pues se nos había cerrado la puerta completamente porque no se permitía sino el 1 o|o de papa dañada y se exigían condiciones de absoluta sanidad, algo casi imposible de obtener hoy día en el mundo.

Esta grave dificultad es la que hace que en Estados Unidos no se controlen las enfermedades en los tuberculos de papas, sino que se dé la importancia debida al control de la producción, de donde viene la papa llamada certificada.

La producción de semilla de papa certificada tiene tal importancia, que nuestros agricultores debían establecer esta exigencia en la compra de sus semillas y así se evitarían muchos fracasos, que ya han ocurrido por no conocerse las condiciones de producción de la semilla que se compra. Para preocuparnos del comercio de exportación de nuestras papas, que puede llegar a ser una importante fuente de producción para el país y en especial para la región del Sur, éste asunto tiene una importancia capital y desde ya deberíamos preocuparnos de establecerlo.

Es efectivo que nuestro comercio de semillas de papas tiene tantas deficiencias que casi podemos decir que aún no lo iniciamos en forma debida; pero es tiempo que vamos preocupándonos de salvar los principales defectos que son, el embalaje en sacos, cuando solo debería hacerse en cajones, y la selección de tamaño uniforme, para lo cual podemos usar las máquinas que se fabrican en Osorno y que dan un resultado ampliamente satisfactorio. A estas dos modificaciones agregaríamos la necesidad de certificar el origen y las condiciones en que se ha producido la papa de semilla que deseamos comprar.

Las condiciones que más corrientemente se exigen en Estados Unidos para producir la papa certificada y que adaptándolas a nuestro país deberíamos exigir para producir nuestras papas certificadas serían las siguientes:

En el Estado del Maine, que es el principal centro productor de semilla de papas, las asociaciones que se ocupan de esto negocio establecen las siguientes exigencias:

1.o Que la papa se cultive en terreno que no llevó papa el año anterior y el cultivo quede aislado o muy lejos de donde se cultiven otras variedades de papas.

2.o Que la semilla sembrada sea lo más sana posible y desinfectada con bicloruro de mercurio, que no tenga sarna ni rhizoctonia.

3.o Tratar con caldo bordelés para combatir el Phytophtora infestaus. Si hay pulgones, aplicar nicotina u otro remedio apropiado.

4.o Se exige un cultivo prolijo y bien desmalezado.

Para comprobar su cumplimiento se hacen tres inspecciones por un técnico. La 1.a a la floración, la 2.a lo más tarde posible mientras las plantas estén verdes; la 3.a se hace sobre los tubérculos cosechados.

En la 1.a inspección se exige y comprueba que haya menos de 1,5 o|o de mezcla de variedades, 5 o|o de mosaico, 1 o|o de raquitismo, 2 o|o de enrilamiento, 0.5 por ciento de pie negro, 0.5 de marchitamiento, y 3 o|o de otras matas débiles. Un total de 8 o|o de estas varias enfermedades, descalifica al productor. Todas las plantas débiles o enfermas deben ser arrancadas a la vista del inspector. Y el inspector descalifica al productor cuando el cultivo pueda ser [illegible]acado de mosaico o envuelamiento de los campos vecinos.

En la 2.a inspección exige las mismas condiciones que en la 1.a sobre las enfermedades y si el total alcanza al 5 o|o los descalifica. Todas las débiles o enfermas deben arrancarse a vista del inspector. En esta visita se sacan plantas para ver al tamaño de los tubérculos. Un rendimiento menor del 5o|o del término medio lo descalifica.

En la 3.a inspección las papas deben ser iguales o superiores al estandard U. S. N.o 1, lo que quiere decir, libres de todo cuerpo extraño, perjuicios de heladas, segundo crecimiento, rajaduras, cortes, machacaduras, y otros daños causados por enfermedades, insectos o medios mecánicos con variación hasta de 3 o|o en peso en los detalles mencionados.

Si estableciéramos un control semejante para nuestra producción de papa de semilla, es indudable que podríamos convertirnos poco a poco en exportadores de semilla, con los beneficios consiguientes para el país.

El lector comprobará que para nosotros es mucho más sencillo el control de la inspección, pues no tenemos la mayor parte de las enfermedades que hemos indicado con el fin de transcribir lo mejor posible el procedimiento adoptado en el Estado del Maine.

El precio a que se expende la semilla de papa del Sur, el gran movimiento a que da lugar este comercio, justifican de sobra las exigencias que puedan imponer los compradores en su propio beneficio.

R. O. G.

LA HEMOGLOBINURIA EN EL GANADO

por ROG

Ya hemos informado a nuestros lectores, dándole la noticia a fines del año pasado, que el Instituto Biológico de la S. N. de A. había llegado a encontrar que la causa o germen productor de la enfermedad llamada **Hemoglobinuria** o meada de sangre, lo es un microbio anaerobio del tipo **Clostriduim Welchi**, y que en ese establecimiento se proseguían los estudios del caso para llegar a obtener una vacuna o remedio curativo o preventivo de esta enfermedad.

Los estudios han continuado y de ello tenemos datos en el Boletín del mes de Enero, en que encontramos el detalle de las diversas experiencias efectuadas.

Se trató de determinar si eran el microbio o sus toxinas la causa que obraba sobre los animales, llegando a establecerse, por las pruebas efectuadas, que lo eran sus toxinas. Se llegó a cultivar estas toxinas en caldo de hígado preparado por el Instituto, haciéndose pruebas concluyentes sobre los efectos tóxicos en los animales.

Ya en este camino se buscó un ero curativo para los animales enfermos y aún cuando se le encontró en las pruebas de laboratorio, su aplicación no es práctica, pues, no siempre se ven a tiempo los animales enfermos.

Se buscó entonces la preparación de una vacuna preventiva para combatir la enfermedad y después de muchas pruebas y ensayos, se ha llegado a encontrar dicha vacuna, que actualmente está en estudio, para determinar las dosis más conveniente para la vacunación, el tiempo durante el cual confiere la inmunidad, el tiempo durante el cual conserva activa, y tantos detalles y antecedentes que deben resolverse antes de que pueda establecerse como definitivo, un hecho relacionado con estas cosas.

Con los numerosos resultados obtenidos en los trabajos de laboratorio se han emprendido algunas pruebas, en grande, en los fundos más afectados por esta enfermedad y entre ellas voy a indicar que en la propiedad de don Ricardo Cruzat V., situada en El Monte, se vacunaron el 15 de Enero del presente año, la cantidad de 612 animales vacunos, para prevenir la aparición de la Hemoglobinuria.

En este fundo todos los años hay pérdidas importantes atribuidas a esta enfermedad, pues, en el año 1922, murieron en Enero trece animales y de Enero a Abril, treinta y tres; en 1923 murieron en Enero, nueve animales y veinticuatro, de Enero a Abril. En 1924, hasta el quince de Enero, habían muerto dos y desde el día de la vacunación no ha aparecido un nuevo caso de hemoglobinuria en más de un mes, siendo que estamos en el período en que esta enfermedad se muestra con mayor frecuencia.

Esta experiencia, como se ve, es importante y como en igual forma se ha repetido en varios fundos, los resultados que se obtengan son un gran paso hacia adelante en esta lucha para combatir esta enfermedad, que hasta el presente resistía a todos los tratamientos o investigaciones que se habían efectuado.

Como ya lo hemos dicho en otra ocasión ;este sólo trabajo justifica completamente la labor y la gran importancia del Instituto Biológico y los investigadores que han llegado a resolver este problema son merecedores de un premio especial, en vista de que el Gobierno ha invertido cantidades importantes en el estudio de esta enfermedad sin llegar a resultado práctico.

Aún cuando los resultados obtenidos hasta el momento, en lo que respecta a la vacuna principalmente, no son absolutamente concluyentes y se necesitarán tal vez dos o más años de pruebas numerosas, siempre el hecho anotado tiene una importancia considerable, pues nos indica que el problema está resuelto en principio y que faltan conocer en detalle las mejores condiciones para aprovechar en la práctica los resultados ya obtenidos en laboratorio.

Es muy probable que para el año 1925, [illegible] pueda expenderse al público esta nueva vacuna, que debe recibir un nombre siendo tal vez, el mejor el del experimentador que ha descubierto el gérmen y el medio de prepararla, tal como se ha hecho con casi todas las vacunas que se expenden.

La explotación ganadera paga un grueso tributo anual a las diversas enfermedades que la atacan en nuestro país; como se trata de una de las principales ramas de la producción agrícola, que debe tomar un desarrollo muchas veces mayor que el actual, es natural que todo cuanto se haga para darle las seguridades de éxito que debe tenerse es un gran paso para la riqueza nacional.

Mucho campo hay para que diversos investigadores continúen estudiando las enfermedades que mayores perjuicios causan a la ganadería a fin de que pueda desarrollarse en forma debida.

R.

HARNEADORAS BOBY

ESPECIALES PARA TREBOL
OFRECEMOS PARA ENTREGAR
EN LOS PRIMEROS DIAS DE
MARZO

GRACE y Cía. (Chile) S. A.
HUERFANOS 1087 :: SANTIAGO

NUEVAS PUBLICACIONES AGRICOLAS

El Servicio de Agrónomos Regionales, Informaciones y Propaganda Agrícola, dentro de su campaña de divulgación de los conocimientos agrícolas, publicó el año pasado doce boletines de informaciones que se repartieron profusamente en el país y también la cartilla, titulada: "Como deben trabajar sus cercos nuestros inquilinos", de la cual se ha hecho un tiraje importante para proveer a las escuelas primarias rurales, con el objeto de que se puedan dar conferencias o lecciones, por el profesorado, sobre tan importante materia.

La Cartilla está a disposición del público y en especial de los señores agricultores que tengan entre sus inquilinos personas que puedan aprovecharla, y para obtenerla basta pedir al Agrónomo Regional de su zona, el número prudencial de ejemplares que pueda necesitar para sus empleados. Muy conveniente es que los patrones se impongan de su contenido.

El mismo servicio de Agrónomos Regionales ha entregado a la venta la obra titulada "Los árboles frutales del género Citrero y su cultivo", obra de mucha importancia publicada en Estados Unidos por el especialista H. Hume, traducida por el servicio y que se expende al precio de costo de impresión o sea diez pesos el ejemplar.

Puede pedirla a los Ag
Regionales, acompañando
cio al pedido o compra
Sociedad Nacional de Agr
calle Moneda 1225.

En poco tiempo más
rá, publicada por el mism
cio otra importante obra
"Los árboles frutales de
nia", por el prof. Wicks
sido traducida por el ser
se expenderá a precio d

Hasta ahora hay en
traducciones de los sigu
bros: "Ganado vacuno
por C. H. Ecklers; "Al
Alimentación", por Henr
rrison": "Los Maices", por
Montgomery: y, además
que ya hemos indicado.

CONSULTORIO AGRICOLA DE "LA NACION"

J. del C. G. — Ñuñoa: Sírvase decirme si es efectivo que no conviene injertar árboles frutales en años bisiestos, pues me dicen que resultan todos añeros:

R. — Entre los muchos prejuicios que existen en el campo y de que tengo conocimiento, no figura el que corresponde a la consulta que usted me hace.

Es imposible ver la relación que pueda existir entre la injertación y el hecho de que el año sea o no bisiesto, lo mismo que lo de la influencia de la luna, pues llegaríamos a la conclusión de que en tales años no se podrían emprender trabajos de ninguna clase.

Injerte sus árboles sin preocuparse de tales cosas que no tienen razón de ser. Le aseguro que usted conoce muchos árboles añeros que no han sido plantados ni injertados en años bisiestos, como que la causa de esa anormalidad en la producción, se debe a causas muy diferentes de la indicada y que hoy día se corrigen, tan pronto como se llega a establecer la causa precisa de esa producción alternada.

J. B. —Loncoche: En mi lechería, desde hace más de dos meses estoy luchando contra la mamitis de las vacas, he aplicado todos los remedios de que he tenido noticia, sin éxito, y de la vacuna me dicen que es sólo preventiva. Espero se sirva decirme, qué puedo hacer en este caso.

R. — En esa zona ha habido y hay aún un fuerte ataque de Fiebre Aftosa, de tal manera que es fácil presumir que esa sea la causa de la mamitis que ataca a tantas vacas de su lechería. El mejor remedio, por no decir, el único, es que usted vacune sus vacas cuanto antes con la vacuna Pyojenes que prepara el Laboratorio del Instituto Biológico de la S. N. de A. y sus vacas sanarán a corto plazo. Es natural que aquellas que han tenido lesiones de importancia no van a reconstituir sus tejidos destruídos, sino que el éxito consiste en que la enfermedad termina a corto plazo.

De la vacuna que le han recomendado y a que usted se refiere, que es sólo preventiva, supongo que será la que existe para prevenir la fiebre aftosa. En este caso ese remedio no tiene aplicación, como usted lo supone, y aún cuando esa vacuna es preventiva y eficaz para satisfacer el objetivo que se tiene presente en su aplicación, en este caso no obtendrá resultado para combatir la mamitis que sólo se combate con las vacuna ya indicada. La dirección del Instituto es Santiago, Casilla N.o 40-D.

V. V. — Talagante: Tengo una siembra de maíz para ensilar y como la ración alimenticia con esta sola planta es incompleta, pienso hacer un ensilaje separado de asfalfa para mezclarlos ambos al momento de dar ración al ganado.

R. — El procedimiento que me indica, para mejorar la calidad de la ración de silo de maíz, no es el mejor. La causa reside en que las plantas leguminosas tales como alfalfa, trébol, galega, etc., no sufren una fermentación conveniente cuando se las ensila solas además del feo aspecto y olor poco satisfactorio, se tiene una pérdida importante
de materias azoadas,
por los cuales sólo
el ensilaje de esas pla
ra cuando no hay otro
proceder su conserv
En la necesidad d
el poder alimenticio
maíz, lo más convenien
cer una mezcla íntima
forrajes, colocándolos
la picadora, ; de es
obtiene una mezcla m
niente de ambos forra
Esta es la manera
sejamos proceder en el
ra el ensilaje de aven
vejas, obteniéndose un
demás satisfactorio.
La distribución por
paradas de cada forraj
ne aplicación cuando
los silos de torre, en q
carga a su vez se hac
por capas. Ese pro
se aplica en los silo
jas o sistemas tem
que se mezcla el forr
mento de sacarlo del si

MEDICINA VETERINARIA

Señor Redactor: Tengo una potranca chilena de tres años, que, al recogerla de potrero, donde estuvo suelta por cuatro meses, ha llegado con el "nudo" del pie derecho hinchado y ya duro. Trae, además, mucha tos, y por las fosas nasales arroja mucha materia purulenta.

Algunos "entendidos" de la localidad me dicen que de la pata no mejorará más y que, en cuanto a la tos y "romadizo", es "el mal" y debo hacerla nadar río arriba para que haga fuerzas y "bote" la enfermedad.

Otros son de opinión que la corretee hasta que sude, y la ande mucho en seguida.

Como no me llegan a convencer con sus recetas, nada de eso le he hecho. La mantengo a pesebrera dándole cebada y cañas de maíz tiernas bien picadas, alimento que el animalito come con muy buen apetito.

En la pata no he puesto ningún remedio, que en cuanto a la otra enfermedad, me he concretado a hacer lavados a las fosas nasales con creolina al 2 por mil.

Desearía saber:

1.o Si hay probabilidades de que la pata se deshinche y qué remedios debo emplear; y

2.o Qué tratamiento debo seguir para terminar con la tos y romadizo de mi yegua.

**Mis agradecimientos
ceros por su respuesta,
Huerta, Febrero 18 de
HUERTINO.**

Respuesta: Ha hecho bi
seguir los consejos qu
dado, bastante raros y
más peligrosos.
Su animal debe te
bronquitis, y para ell
nester tenerlo en una
higiénica, descanso
mientras exista la tos.
Administre, dos veces
una cucharada de los
que se indican más ab
clándolos con la comi

Rp.

Cloruro de sodio . . .
Tártaro emético . . .
Kermes mineral . . .
H. M. Polvos. Uso ind

Para la pata enferma
cipie con fricciones su
por medio, con Embro
Scherman.

**Señor Veterinario de "La N
doctor L. Schmidt Herma
Con grandes esperanzas
cho entusiasmo formé ha
año, un pequeño criade
aves finas; pero hace c
de ocho días, me ha em
una mortandad, que ha
nado con los mejores e
res.
Empiezan por ponerse
algunos tienen diarrea y
pone la cresta morada. Ot
han encontrado muertas e
antes se les hubiese nota
fermas.
Para combatir la enfer
les he puesto azufre en el
pero sin resultados.
Hágame, doctor, el gra
vor de darme para el pr
Lunes una buena recet
curar las enfermas y dete
epidemia.
De usted atento y S. S.,—
CULTOR, San Felipe.**

Respuesta: Parece se trata d
lera aviar, (achaque, neu
Las aves enfermas es
rible sacrificarlas; su c
es casi imposible; destr
por el fuego de los cad
Desinfección estricta del
nero con soluciones de N
Carbol.
El agua para beber deb
administrada en bebede
que nunca beban en ace
Se elaboran vacunas c
esta enfermedad; pero su
sultados son variables, co
podido comprobarlo.
En resumen, es la hi
constante, lo más efica
evitar esta mortífera enf
dad.
Dr. L. SCHMIDT HERMA
Médico Veterinario.
San Antonio N.o 457. Telé

SEMILLA DE ALFALFA

DE PROVENCE MARCA ORO

Cosechada en la Hacienda "LO VARGAS" Batuco
DE JUAN DE DIOS MARTICORENA

La semilla que tiene mayor aceptación en el país

Libre de Cúscuta y Plantago

La ALFALFA PROVENCE Marca ORO, es de gran crecimeinto en el Invierno y se recomienda especialmente por ser muy resistente a las heladas.

Se ruega a los interesados hacer sus pedidos desde luego a

Williamson & Cía. o Ureta & Cía.

BANDERA esq. CATEDRAL — BANDERA 185

LA BONDAD DE LAS

VACUNAS

Contra el CARBUNCLO
QUE PREPARA EL
INSTITUTO BIOLOGICO
de la Sociedad Nacional de Agricultura

esta demostrada por la creciente demanda de los agricultores, como lo prueba el siguiente estado de las vendidas:

Año 1921 . . 33,158
Año 1922 . . 136,185
Año 1923 . . 197,307
Total en 3 años 366,650 dosis

ORDENES E INFORMES: S. Francisco 2291
Teléfono 58, San Miguel.

NOTA.— El dinero que usted pague por estas vacunas no irá al extranjero, sino que quedará en Chile para desarrollar los servicios del Instituto y servir mejor los intereses de la agricultura nacional.

F-2

VENDIMIADORAS "MARMONIER"

Prensas para orujos:: Bombas "Excelsior"::
Broncería para bodegas:: Mangueras y chorizos
PRODUCTOS QUIMICOS PARA LA VINICULTURA
Ofrecemos para entrega inmediata, a precios muy equitativos.

RAAB, ROCHETTE, ROCA & Cía.
ESTADO 235. SANTIAGO — BRASIL 264. VALPARAISO

SERVICIO METEOROLOGICO DE “LA NACION”

PRINCIPALES FENOMENOS ASTRONOMICOS QUE SE PRODUCIRAN EN MARZO

EL ECLIPSE DE SOL DEL DIA 5. — LAS POSICIONES DE LOS PLANETAS

Las conjunciones.—Las oposiciones.—Las cuadraturas, etc.

(Calculado para Santiago de Chile, por el Servicio Meteorológico de “La Nación”

El mes de Marzo, que se iniciará a fines de la presente semana, nos presentará un sinnúmero de fenómenos astronómicos particularmente interesantes, y que detallamos a continuación:

EL ECLIPSE DEL 5

El Miércoles, 5 de Marzo, se producirá un eclipse parcial de sol que será invisible en Chile, pero que en sí constituye un fenómeno de especial importancia.

El cono de sombra de la luna cae en las regiones antárticas y alcanza a tocar el Africa del Sur en el Cabo de Buena Esperanza.

El eclipse principiará a las 9 horas 12 minutos 26 segundos de la mañana, y terminará hacia el mediodía, a las 12 horas 50 minutos 36 segundos.

Los elementos del eclipse serán los siguientes:

Magnitud del eclipse (máx.) 0,582 (Sol - 1).

Semi-diámetro verdadero de la Luna 15' 23" 57.

Semi-diámetro verdadero del Sol 16' 7" 13.

Paralaje horizontal ecuatorial de la Luna 56' 32" 19.

Paralaje horizontal ecuatorial del Sol 8" 87.

La Luna.— Ascensión recta 23h. 8m. 57s. Declinación 7° 11' 50s.

El Sol.— Ascensión recta 23h. 8m. 57s. Declinación 5° 59' 40s.

El 20 de Febrero, próximo pasado, se produjo un eclipse total de luna, que también como éste fué invisible en nuestro país. En el curso del presente año no se volverán a repetir estos fenómenos hasta el mes de Julio.

LOS PLANETAS

Las coordenadas de los diferentes planetas el día 1.° de Marzo serán las siguientes:

Mercurio	A.R.	21h. 47m. 31s.
	D.—	15° 30' 15" Sur.
Venus	A.R.	1h. 15m. 53s.
	D.—	8° 19' 2" Norte.
Marte	A.R.	17h. 45m. 23s.
	D.—	23° 23' 45" Sur.
Júpiter	A.R.	17h. 8m. 3s.
	D.—	22° 12' 45" Sur.
Saturno	A.R.	14h 8m. 4s.
	D.—	9° 40' 52" Sur.
Urano	A.R.	23h. 13m. 43s.
	D.—	5° 46' 8" Sur.
Neptuno	A.R.	9h. 23m. 46s.
	D.—	15° 33' 32" Norte.
La Luna a las 0h.	A.R.	19h. 20m. 13s.
	D.—	18° 30' 47" Sur.
El Sol	A.R.	22h. 48m. 33s.
	D.—	7° 34' 35" Sur.

CONJUNCIONES, OPOSICIONES, CUADRATURAS, ETC.

El día primero, el planeta Marte se encontrará en su nodo descendente.

El día 4, Mercurio estará en conjunción con la Luna, a 2° 33" S. 33' S.

El 5, Urano estará en conjunción con la Luna, a 0° 41' N.

El 7, Urano estará en conjunción con el Sol.

El día 8, se repetirá la hermosa conjunción de Venus con la Luna, que llamó tanto la atención en la misma fecha del mes de Febrero. En esta ocasión la separación será mayor, de manera que no tendrá tanto interés como en el caso anterior. Distancia angular: 5° 27' N.

El 9, Júpiter estará en cuadratura con el Sol.

El 11, Mercurio en su mayor latitud heliocéntrica Sur.

El 14, el planeta Mercurio estará en conjunción con Urano a 1° 21' N.

El 17, Neptuno estará en conjunción con la Luna a 1° 34' N.

El 21, Mercurio está en su conjunción superior con el sol.

El 22, Saturno estará en conjunción con la Luna a 1° 49' S.

El 26, Júpiter estará en conjunción con la Luna a 4° 16' S.

El 27, el planeta Marte estará en conjunción con la Luna, con una distancia angular casi igual a la de Júpiter, 4° 24' S.

El 30, Venus estará en su Perihelio y Mercurio en su nodo ascendente.

OBSERVATORIO DE EL SALTO
Sección Astronómica.

LAS OBSERVACIONES METEOROLOGICAS DE “THE ROYAL MAGNETICAL AND METEOROLOGICAL OBSERVATORY” DE BATAVIA

COMUNICACION DEL DIRECTOR Mr. F. BRACK AL JEFE DEL SERVICIO METEOROLOGICO DE “LA NACION”

Conocidos de nuestros lectores son los trabajos que el Servicio Meteorológico de “La Nación” ha venido efectuando desde hace algún tiempo a esta parte, en conexión con los Observatorios Meteorológicos de las Islas Fidji, Samoa, de Sydney y Brisbane en Australia y muy especialmente con “The Royal Magnetical and Meteorological Observatory” de Batavia, cuyo director Mr. F. Brack se ha dedicado con empeño a esta clase de investigaciones científicas y que dicen relación con la previsión del tiempo a largo plazo.

Según los trabajos más autorizados y, que están en nuestro poder, la mayoría de las depresiones atmosféricas que llegan a nuestras costas por el sur-oeste, tendrían su punto de origen en medio del Océano Pacífico, en las proximidades de las islas Fidji y Samoa. La depresión una vez formada allí, se desplazaría, siguiendo una curva elíptica, girando siempre alrededor del centro anti-ciclónico del Pacífico.

Diversos fenómenos han venido a corroborar esta teoría, entre los cuales se encuentra la circulación atmosférica general que se efectúa alrededor de este centro y las corrientes marinas, que forman un circuito completo por la Este-Australiana, la antártica, la de Humboldt y la Sub-Ecuatorial.

Fenómenos análogos se han observado en el Pacífico del Norte y en Europa, pareciendo ser esta una ley general en la circulación atmosférica del globo.

Mr. F. Brack que se ha impuesto detenidamente de estos trabajos, obrando de acuerdo con nuestro Observatorio de El Salto, ha enviado al Jefe del Servicio Meteorológico de “La Nación”, señor don Julio Bustos Navarrete, la siguiente comunicación, en la cual le incluye un valioso material de observaciones, y que será objeto de una publicación especial, en otra ocasión.

WELTEVREDEN, (Batavia), Dec. 7-1923. — Señor Julio Bustos Navarrete. — Servicio Meteorológico diario “La Nación”. — Santiago (Chili). — (Zuid-Amerika. — In answer to your letter of 15 September 1923 I have the honour to send you the following monthly means of airpressure, temperature and rainfall at Batavia (1923).

The pressure is expressed in millimeters of mercury of O degree C.

No corrections for height above sea level or latitude have been applied.

The temperature is expressed in Celsius degrees and the rainfall in millimeters.

I will be very pleased to cooperate with you in matters of long-range weather forecasting, as such may be of great value with regard to our forecast for Java too.

Most respectfully yours.—(Firmado). — F. Brack, director.

COMPRAMOS BUENA RESIDENCIA
ORDEN PRIVADA
En barrio Alameda y alrededores; prefiérese con renta.
PRECIO HASTA $ 300,000
GUZMAN, SILVA y Cía.
HUERFANOS 1243

ANGORA
EL MEJOR SOMBRERO
MANUFACTURA AMERICANA

OBSERVACIONES METEOROLOGICAS LOCALES

Presión atmosférica, m/m., a 0° y 45° lat.; 7 h., 716.7; 14 h., 715.1; 21 h., 715.6.

Humedad relativa % 7 h. 76 %; 14 h. 37 %; 21 h. 40 %;

Tensión del vapor de agua, m/m. 7 h. 11.1; 14 h. 11.8 21 h. 6.8;

Temperatura del aire, 0 C. 7 h. 17.2; 14 h. 29.9; 21 h. 19.8;

Dirección del viento y grado Beafort 7 h. Calma; 14 h. S-2; 21 h. Calma;

Velocidad, metros por minuto 7 h. —; 14 h. 278; 21h. —;

Nebulosidad (decimos) y densidad 7 h. Desp.; 14 h. 2-0; 21 h. 3-0;

Tipo de nubes y dirección 7 h. —; 14 h. Ci.; 21 h. Ci.;

Visibilidad y titilación (de o a 4) 7 h. 1; 14 h. 2; 21 h. 2-3;

24 DE FEBRERO DE 1924.

TEMPESTAD - G. LLUVIA - LLUVIA - VARIABLE - B. TIEMPO - B. TIEMPO - MUY SECO
710
715
720
725
730

Agua caída, milímetros 7 h. —; 14 h. —; 21 h. —.

Temperatura del aire máxima 31.0.

Temperatura de aire mínima 14.2.

Oscilación térmica en 24 horas 16.8.

Viento dominante, Sur.

Agua caída en 24 horas, —.

Agua caída hasta la fecha, —.

Agua caída hasta la misma fecha del año anterior, —.

Hidrometeoros, Rocío.

ANOTACIONES GENERALES.—

Aparecen Cirrus en la tarde.

ACTIVIDAD SOLAR. — Se observa gran número de fáculas. No hay manchas. Continúa el período de mínimum.

OBSERVACIONES METEOROLOGICAS GENERALES

BUEN TIEMPO GENERAL. — TEMPERATURA CALUROSA. — VIENTOS DEL SUR. — SE APROXIMA UNA DEPRESION POR EL NW. — CONSIDERABLE ALZA BAROMETRICA EN LA ARGENTINA. — CESA EL TEMPORAL EN BUENOS AIRES Y BAHIA BLANCA.

PRESION ATMOSFERICA.—En las últimas 24 horas se han producido modificaciones notables en la distribución de la presión atmosférica del Continente.

En la región Argentina se ha efectuado una considerable alza barométrica, cuya amplitud, en la mayoría de los puntos, exede de 10 milímetros. A consecuencia de esto se ha establecido un régimen de altas presiones entre Puerto Madrid y Bariloche.

Hacia el Sur-oeste, persiste el centro anti-ciclónico de Isla Huafo y Cabo Raper, aunque en orden decreciente.

Una depresión atmosférica se desplaza frente a nuestras costas, por el Nor-oeste.

VIENTOS. — Los vientos dominantes entre Chiloé y Valparaíso y de Taltal a Iquique, han sido los del Sur-oeste, habiendo soplado con bastante fuerza en la Costa de Arauco, Isla Mocha y Taltal. Se produjo marejada.

Entre Caldera y Coquimbo, sopló viento Nor-este moderado en la mañana.

Desde Cabo Raper al Sur, predominan los vientos del Norte.

TEMPERATURA. — La temperatura se ha elevado considerablemente en el día de ayer en todo el Valle Central; habiendo alcanzado las máximas a 30 y 31 grados centígrados a la sombra, entre Aconcagua y Linares.

En la región Argentina, la temperatura se manifiesta moderada.

La temperatura mínima del país se observó en Lonquimay, con 1.2 grados centígrados bajo cero.

NEBULOSIDAD. — La atmósfera permaneció, por lo general, despejada desde Aconcagua a Llanquihue.

Se produjeron nublados en la Costa de la Zona Norte y entre Chiloé y Punta Arenas.

En la región Argentina, la nebulosidad ha disminuído considerablemente.

HIDROMETEOROS. — En Lonquimay hubo helada. El rocío ha sido abundante en el Valle Central. No se registran lluvias.

Han cesado los fuertes aguaceros en la República Argentina y el estado atmosférico tiende a mejorar.

En Uruguay continúan las lluvias parciales.

ANUNCIOS METEOROLOGICOS

Entre el 27 y 29 del presente se producirán alteraciones atmosféricas generales en las provincias del Sur.

CARACTERES GENERALES DEL TIEMPO

La situación isobárica general será nuevamente perturbada por la llegada de una depresión. Sin embargo, el centro anticiclónico del Sur, persistirá, aunque en orden decreciente, por espacio de dos días más, circunstancia suficiente, para prolongar el actual estado atmosférico hasta el día 26 del presente.

Por consiguiente, habrá buen tiempo en sus caracteres generales durante los días de hoy y mañana.

La temperatura se manifestará relativamente calurosa.

Predominarán los vientos del Sur Oeste.

Alrededor del 27, se romperá el equilibrio isobárico, iniciándose la alteración atmosférica en el extremo Sur del país. El mal tiempo se generaliza en los días subsiguientes.

ANUNCIOS PARA LA ZONA NORTE

Buen tiempo general en toda la Zona Norte.

Continuará la temperatura calurosa en el interior de las provincias de Antofagasta y Atacama.

Se producirán nublados por la mañana en la Costa, comprendida entre Caldera y Coquimbo.

Soplarán fuertes vientos del SW entre Antofagasta e Iquique.

ANUNCIOS PARA LA ZONA CENTRAL

Continuará el buen tiempo en sus caracteres generales en la Zona Central.

La temperatura se manifestará relativamente calurosa.

Las máximas alcanzarán a más de 30 grados entre Santiago y Linares, por el Valle Central.

Predominarán los vientos del Sur Oeste.

ANUNCIOS PARA LA ZONA SUR

Continuará el buen tiempo general.

Soplarán fuertes vientos del Sur en Llanquihue, Malleco y Arauco.

La temperatura se manifestará relativamente calurosa.

La presión atmosférica continuará bajando en el día de hoy.

Entre los días 27 y 29 se producirá un cambio de tiempo general. El mal tiempo se iniciará en el extremo Sur, y se generalizará en breve plazo.

ANUNCIOS PARA LA COSTA

Se producirán neblinas parciales en la Costa de Atacama, Coquimbo, Aconcagua, Maule y Chiloé.

La temperatura se manifestará, en general, moderada.

Predominarán los vientos del Sur Oeste.

Entre Isla Huafo y Mocha soplarán fuertes ventarrones.

NOTA: Estos anuncios se transmiten por radiotelefonía a todo el país.

GONORREA
Flores blancas y demás afecciones secretas, por antiguas y rebeldes que sean, se curan con
INYECCION EXCELSIOR DEL Dr. DUMONT

Riquelme
a cinco cuadras Plaza de Armas, vendo dos regias casas recién edificadas, $ 32,000 y $ 65,000 c/u.
Tratar:
SAN ANTONIO 289

AGRICULTORES
ARADOS DE PUNTAS
ARADOS DE DISCOS
RASTRAS DE DISCOS
SEGADORAS
NIVELADORAS, Etc., Etc.

Tenemos toda clase de implementos para TRACTORES, junto con un Stock completo de repuestos para los mismos.
GIBBS Y CIA.
CATEDRAL 1037 :-:-:-:- SANTIAGO

EL SERVICIO METEOROLOGICO DE LA COSTA

LA COMUNICACION RADIO-TELEFONICA DE LOS ANUNCIOS Y SU UTILIDAD PARA LOS BUQUES DE LA ARMADA Y MERCANTES

La transmisión de las observaciones

La organización del Servicio Meteorológico de la Armada

En nuestra Sección Meteorológica del Lunes pasado, dimos cuenta de la organización de un Servicio especial de comunicaciones meteorológicas para los buques de la Armada y Mercantes, quienes en cambio remitirían sus observaciones a nuestras oficinas en horas determinadas.

Este Servicio que se hace por primera vez en Chile, principiará a funcionar en una forma regular a partir del 1.o de Marzo próximo.

LAS TRASMISIONES

La trasmisión de las observaciones y anuncios del Servicio Meteorológico de “La Nación” serán hechas por Radio-telegrafía y Radio-telefonía, en una forma resumida y que se extractará de las publicaciones diarias.

a). La trasmisión Radio-telegráfica será hecha a las 16 horas 30 minutos de la tarde, por la Radio-estación de Playa Ancha y retrasmitida por Coquimbo, Talcahuano y Frutillar. Contendrá las observaciones meteorológicas generales del País de las 7 de la mañana y los anuncios para la tarde y noche.

b). La trasmisión Radio-telefónica será hecha a las 22 horas 30 minutos de la noche, por la Radio-estación del Edificio Ariztía (C. R. C.) y se referirá a todo el País. Las observaciones corresponderán a todo el día y los anuncios serán hechos para el día siguiente, con 24 horas de anticipación media.

La organización de un Servicio de esta naturaleza será de gran utilidad, no solamente para las compañías de navegación y buques de la Armada, sino que para los agricultores de las diferentes zonas del País, hombres de negocios y simples aficionados, quienes podrán conocer sobre base científica las probabilidades atmosféricas que se presentan para el día siguiente:

LAS OBSERVACIONES

Las observaciones que practiquen los buques de la Armada y mercantes serán recibidas por la estación Costera más próxima y luego centralizadas en la Radio-estación de Playa Ancha. En lo posible estas observaciones se harán a horas determinadas, como por ejemplo, 7 de la mañana y 14 horas de la tarde.

Cada observación constará de las siguientes partes:

Presión atmosférica, indicando la altura barométrica y su tendencia (subiendo, bajando, estacionario, inestable, oscilando). La observación se dará reducida al nivel del mar y a cero grado.

Viento, se dará su dirección y fuerza, empleando la Escala marítima de Beaufort de 0 a 12 grados.

La nebulosidad se dará como sigue: Despejado, semi-nublado, cubierto y amenazante, indicando además los casos especiales de neblinas, brumas, etc. En lo posible se dará la clasificación de las nubes y su dirección.

Hidrometeoros, se indicarán todos los fenómenos acuosos, indicando su intensidad con las palabras débil, regular y fuerte, señalando además la hora de su producción si es posible.

El estado del mar se dará en lenguaje náutico corriente.

En caso de fenómenos especiales, los vapores enviarán observaciones detalladas sobre el particular, incluyendo su posición geográfica.

Este bosquejo de organización de un servicio que solamente ahora se inicia, puede ser modificado en sus detalles, pero en general será adoptado por todos los buques dentro de poco.

El almirante don Miguel Aguirre, ha demostrado vivo interés en la organización de este servicio y al objeto ha dado toda clase de facilidades en su organización al Servicio Meteorológico de “La Nación”, que de esta manera ampliará en una forma eficiente sus comunicaciones informativas, que sin duda serán de gran utilidad en casos de malos tiempos y temporales en los meses del próximo Invierno.

B.

OBSERVACIONES METEOROLOGICAS DE BOLIVIA

AMPLIACION DE LOS TELEGRAMAS INFORMATIVOS DEL SERVICIO METEOROLOGICO DE “LA NACION”

La construcción de los mapas isobáricos, isotérmicos y sinópticos del estado atmosférico de toda la América, requiere una vasta red de estaciones meteorológicas que envíen sus observaciones diariamente por telégrafo a la Oficina Central de Previsión del Tiempo.

En la actualidad se reciben observaciones de más de trescientas estaciones, distribuídas a lo largo de nuestro país desde Arica a Punta Arenas, de la República Argentina, del Uruguay, del Paraguay y parte del Brasil, hasta Cuyaba y Porto Alegre.

Desde el 1.o de Marzo próximo ampliaremos nuestro servicio de observaciones a toda la región del altiplano, que ocupa una posición muy favorable, mas o menos en el centro de la América, y desde la cual se pueden estudiar los grandes movimientos de la atmósfera, que se operan en el centro del Continente. Como es sabido, el centro de acción de la atmósfera de la parte central de la América del Sur, junto con el de la India, son los dos principales focos que rigen los fenómenos atmosféricos de nuestro planeta y están sometidos al período undecenal de la radiación solar, y por consiguiente a los subperíodos de Wild y de Bruckner que corresponden a dos y tres períodos simples undeconales, respectivamente.

El señor J. M. Descotes, director del Observatorio Meteorológico y Sísmico del Colegio de San Calixto en La Paz, (institución particular), se encargará de la recolección y envío de los telegramas meteorológicos de toda aquella región. Para este objeto se le ha enviado una clave telegráfica especial, análoga a la que se emplea para el resto de las estaciones del servicio meteorológico de “La Nación”.

Estas observaciones serán de suma importancia para el invierno próximo, pues el centro anticiclónico que suele formarse en el interior de la América durante los meses de Junio y Agosto, modifica substancialmente las trayectorias de las depresiones que llegan a nuestras costas, influyendo por otra parte, sobre el estado climatológico general de la América.

B.

Larraín García Moreno Hermanos
CORREDORES DE FRUTOS DEL PAIS
Casilla N.° 1096. —:— Agustinas N.° 114-A.
Teléfono 3722.
Ofrecen en venta a los señores agricultores:
TRIGO FLORENCE de la costa, para semillas (seleccionado).
TRIGO AUSTRALIANO para semilla (variedad seleccionada).
FREJOLES BAYOS y BURRITOS, para trabajadores.
ALFALFA DE PROVENZA de la última cosecha, recién llegada de Francia.

AVISO
Se previene al público que, en conformidad al Reglamento de Pasajeros, es absolutamente prohibido llevar consigo en los trenes pequeñas damajuanas, botellas u otro envase que contenga licor.
Esta advertencia se hace principalmente a los pasajeros de los trenes de excursionistas que los días Domingo y festivos viajan a Cartagena.
EL ADMINISTRADOR DE LA II ZONA.

LA JORNADA ELECTORAL DEL DOMINGO PROXIMO

EL CANDIDATO SEÑOR YAÑEZ SIGUE RECIBIENDO ENTUSIASTAS Y VALIOSAS ADHESIONES EN VALDIVIA

LA JUNTA EJECUTIVA CONSERVADORA ORDENA EL RETIRO DE LA CANDIDATURA A DIPUTADO DEL PARTIDO, RECOMENDANDO AL MISMO TIEMPO EL APOYO INCONDICIONAL AL SEÑOR SALINAS, CANDIDATO A DIPUTADO BALMACEDISTA

En Gorbea, Pitrufquén y Loncoche, el acto de la proclamación del candidato liberal a la Senaturía, da motivo a grandes manifestaciones en honor del señor Yáñez

El señor Luis Malaquías Concha renuncia su candidatura a Diputado e invita a sus correligionarios a cumplir lealmente los pactos, apoyando al señor Yáñez

La Asamblea Radical reglamentaria de Valdivia proclama la candidatura del prestigioso abogado y 1.er Alcalde, don Enrique Hevia

Centro de la Juventud Demócrata proclama entusiastamente a los señores Nolasco Cárdenas y Eliodoro Yáñez

(De nuestro corresponsal, por telégrafo)

LA SITUACION ELECTORAL EN LA UNION Y RIO BUENO

VALDIVIA 24. — "La Nación".— Acabo de hablar con un dirigente balmacedista que viene llegado de La Unión, quien me dice que todos los partidos políticos, excepto una reducida fracción del Partido Radical, se han pronunciado unánimemente en favor del señor Yáñez. De Río Bueno puede decirse lo mismo, considerándose, por lo tanto, incontrarrestable el triunfo de la candidatura senatorial del señor Yáñez.

La Junta Ejecutiva Conservadora ordenó el retiro de la candidatura a diputado del Partido, recomendando que todos los elementos de esta colectividad apoyen incondicionalmente al señor Salinas. En La Unión y Río Bueno éste fué proclamado oficialmente por los conservadores. Esta noche celebran sesión los conservadores de Valdivia, a objeto de pronunciarse en el mismo sentido. —El Corresponsal.

SE PROCLAMA AL SEÑOR YAÑEZ EN RIO BUENO

LA UNION 24. — Ayer en la tarde el señor Yáñez se dirigió a Río Bueno en compañía de algunos dirigentes liberales y balmacedistas, con el objeto de agradecer la proclamación hecha por los balmacedistas. Las valiosas adhesiones que recibió en este viaje, son una garantía más del triunfo que espera al candidato liberal.

De regreso el candidato en esta ciudad, en la noche se le ofreció un suntuoso banquete en el Hotel Unión, al que se adhirieron numerosos miembros del Partido Liberal y también caracterizados elementos balmacedistas y radicales. A las 10 de la noche el señor Yáñez se recogió a su alojamiento.

Hoy volvió a Valdivia en tren de 9.10, llevando una excelente impresión de su viaje a La Unión y Río Bueno.

La proclamación de los señores Yáñez y Salinas en Gorbea, Pitrufquén y Loncoche, constituye un nuevo motivo para presumir que el señor Serrano no llegará a las urnas. Respecto de los demócratas, no hay la menor duda de que proclamarán también al señor Yáñez.

La situación de la candidatura a diputado de don Jorge Grob, dados los últimos acontecimientos se mantiene igual.

Se sabe que los conservadores de Río Bueno apoyarán en forma eficiente al señor Yáñez.

A la candidatura del señor Yáñez se le augura aquí un éxito indiscutible, mucho más si se toma en cuenta de que en la mayoría de las mesas receptoras de sufragios los presidentes han resultado yañistas. —**El Corresponsal.**

EL SEÑOR YAÑEZ EN LA UNION

LA UNION 24. — "La Nación".— Los diarios de esta ciudad, al dar cuenta de la recepción que se hizo al señor Yáñez, dícese que lo esperaba en la Estación una concurrencia bastante numerosa, notándose entre ella a distinguidos caballeros de Río Bueno, pertenecientes a diversos partidos políticos, a una delegación del Partido Balmacedista del mismo pueblo y otra de La Unión.

El candidato se hospedó en casa del acaudalado agricultor don Sandalio Vásquez, donde se le ofreció un regio banquete, al que asistieron numerosas personalidades políticas y sociales. La manifestación resultó verdaderamente espléndida, prolongándose hasta la media noche, en medio de un delirante entusiasmo que se exteriorizaba en continuos vivas a la Alianza Liberal y al señor Yáñez. Varios de los asistentes pronunciaron entusiastas brindis en honor del candidato. **—El Corresponsal.**

UN ARREGLO COMPROMITENTE

VALDIVIA 24.— "La Nación".— Los radicales que acaudillan los señores Serrano y Rojas Clark, sin importarles los intereses del Partido, se han comprometido a darle al candidato demócrata don Pedro Alveal los sufragios de las mejores comunas del departamento de Villarrica, con lo cual exponen al fracaso a los candidatos radicales y por supuesto también al candidato demócrata señor Nolasco Cárdenas.— (El corresponsal).

BALMACEDISTAS DE RIO BUENO Y PITRUFQUEN

VALDIVIA 24.— "La Nación". — Los balmacedistas de Río Bueno y Pitrufquen proclamaron ayer la candidatura senatorial del señor Yáñez y la del señor Alejandro Salinas para Diputado, en medio de grande entusiasmo.— (El corresponsal).

UN MANIFIESTO DE DON LUIS M. CONCHA

VALDIVIA 24.—El señor Luis Malaquías Concha publica hoy un Manifiesto en "El Correo de Valdivia", pidiendo a sus correligionarios que no den un sólo voto al señor Serrano.

Dice que la situación no puede ser dudosa y que los demócratas deben adoptar el único camino compatible con su dignidad de hombres y con la lealtad y el respeto que se debe a los pactos de Alianza Liberal.

A continuación se queja de la deslealtad de los radicales que acaudillan al señor Serrano, que proclamaron candidato a Diputado violando el pacto que los obligaba a apoyar a los dos candidatos demócratas. Termina renunciando a la candidatura a Diputado y pidiendo a sus amigos que acompañen al señor Yáñez.— (El corresponsal).

DON ENRIQUE HEVIA CANDIDATO A DIPUTADO

VALDIVIA 24.— "La Nación". — En la lucha interna verificada en la Asamblea Radical de esta ciudad, para elegir el segundo candidato a Diputado que presentará el Partido, resultó triunfante el prestigioso abogado y antiguo servidor público don Enrique Hevia, quien desempeña a la fecha la Primera Alcaldía de la comuna.— (El corresponsal).

EN EL CENTRO DE LA JUVENTUD DEMOCRATA

VALDIVIA 24.— "La Nación". — El Centro de la Juventud Demócrata proclamó anoche, en una gran senatorial del señor Yáñez y la del señor Cárdenas para Diputado. En el acto de proclamación se pronunciaron entusiastas discursos en elogio de ambos candidatos.—(El corresponsal).

VALDIVIA 24.— "La Nación". — Hoy llegó a esta ciudad el señor Luis Planells miembro del Directorio General venido expresamente para procurar solucionar las dificultades entre los elementos demócratas y propiciar la proclamación a la brevedad posible de los candidatos señores Eliodoro Yáñez y Cárdenas.

Inmediatamente de llegar el señor Planells envió al Presidente del Partido Demócrata el siguiente telegrama:

"Al llegar a esta ciudad encontré que el señor Luis M. Concha se ha retirado de la lucha en virtud del manifiesto en favor de las candidaturas Yáñez y Cárdenas. Lo felicité por su actitud a nombre del Directorio General.—(Fdo.) **Luis Planells.** —(El corresponsal).

EN ESPERA DE GESTIONES CONCILIATORIAS

EXTRAOFICIALMENTE SE ASEVERA EN ALGUNOS CIRCULOS Q HOY SE DARAN LOS PASOS NECESARIOS PARA LA SOLUCION DE LA CRISIS

Políticos de figuración tomarán a su cargo estas gestiones

Continúa estacionaria la situación política producida a raíz de la renuncia de los Ministros de Estado señores Maza, Sánchez García de la Huerta y Claro Lastarria.

Durante el día de ayer, como en los inmediatamente anteriores, no se ha hecho ninguna gestión tendiente a la solución de la crisis, ni tampoco al retiro de las renuncias presentadas.

Sólo en las últimas horas de la tarde circularon sin carácter oficial algunos nuevos rumores acerca de que algunos políticos de figuración y muy estimados en los diversos círculos, podrían iniciar hoy gestiones en orden a conseguir que los señores Maza, Sánchez y Claro retiren sus renuncias.

Estas gestiones, que parece serían iniciadas hoy, han llamado una vez más al público, que sigue con interés el movimiento de los círculos políticos, la esperanza de que el conflicto sea solucionado.

LAS DIFICULTADES PRODUCIDAS ALREDEDOR DEL EN Y REPARTO DE LOS UTILES ELECTORALES

EN LOS CIRCULOS POLITICOS SE INSINUA LA INTERVENCION SENADOR ARANCIBIA LASO COMO GESTOR DE UN NUEVO ACUERDO ENTRE LOS PRESIDENTES DE AMBAS CAMARAS

El señor Arancibia Laso esperaría conversar con el Presidente de la mara de Diputados, que regresa hoy de Valparaíso, para dar algunos pasos en este sentido

Los nuevos incidentes que se han suscitado a propósito del envío de útiles electorales a algunas comunas de la República, han inducido a los dirigentes políticos a iniciar gestiones tendientes a poner término a las dificultades que se presentan para cumplir con este trámite legal.

En los círculos políticos, así de la Alianza como de la Unión Nacional, se estima que estos incidentes son tanto más lamentables, cuanto que, de seguir subsistiendo, darían origen a una situación bastante delicada, toda vez que no podrían efectuarse las elecciones en aquellas comunas que no alcanzarán a recibir los correspondientes útiles para verificar el acto electoral del 2 de Marzo.

En atención a las proposiciones que amenazan adquirir estas incidencias, se nos informa que algunos dirigentes políticos han pedido al señor Héctor Arancibia Laso, que interponga nuevamente sus influencias para solucionar satisfactoriamente lo relativo al envío de útiles electorales, cuestión a la cual se considera íntimamente ligada la situación de la política del país.

Se nos agrega que el señor Arancibia Laso esperaría el regreso del presidente de la Cámara de Diputados para dar algunos pasos en el sentido indicado.

En los círculos políticos se tiene plena confianza en que estas gestiones, en caso de hacerse por el señor Arancibia Laso, habrán de dar buen resultado, y por lo tanto, se cree que hoy mismo o mañana podría llegarse a un acuerdo que arregle la situación.

LA PERDIDA DE LOS EXPEDIENTES EN LA CORTE APELACIONES DE VALDIVIA

3,000 CIUDADANOS DEL DEPARTAMENTO DE OSORNO SERAN PRIVADOS DEL DERE VOTO

Las actuaciones pendientes permiten esperar acontecimientos de importanci

Con bastante actividad se han iniciado las actuaciones judiciales encaminadas a determinar las causas de la desaparición de los expedientes sobre reclamaciones electorales del departamento de Osorno, de que hemos dado cuenta en forma amplia y detallada.

El hecho, por demás inaudito de la desaparición de la misma mesa de la Sala de Acuerdos de la I. Corte de Apelaciones, de los expedientes en referencia, dic "El Correo" de Valdivia, ha causado una enorme sensación, porque pone de manifiesto la audacia sin límites que se ha empleado para dejar sin voto a numerosos ciudadanos en la elección de la representación en el Congreso a un departamento de la provincia de Llanquihue.

El día Miércoles 13 del corriente, las causas referidas quedaron según nos lo han informado, sobre la mesa de la Sala de Acuerdos del Tribunal, después de haberse proveído una petición del abogado don Francisco Javier Labbé, en que recusaba al señor abogado integrante don Antonio H. Córdova, inhabilitándolo para seguir conociendo de esta causa y dejando así, sin número, el I. Tribunal para el fallo de ella.

Uno de los señores Ministros se encontraba en visita, y el otro ausente por estar en receso los Tribunales de Justicia, con motivo del feriado de vacaciones.

Desde entonces, **nadie ha sabido más de los expedientes en cuestión,** y el **Relator señor** Silva dió cuenta de su **desaparecimiento,** el Martes próximo pasado, oficiándose anteayer al señor Juez del Crimen para determinar si ha habido delito en el hecho relatado

El señor Juez don Carlos Orrego ha tomado con el interés que el caso merece y con el entusiasmo que siempre le hemos reconocido la sustanciación del proceso, el cual no dudamos quedará terminado en pocos días más.

La desaparición de estos expedientes, se nos dice, significa privar del voto a más de tres mil electores del departamento de Osorno.

Dado el secreto del sumario y la reserva con que lo instruye el señor Juez Letrado no hemos podido obtener mayores datos de las diligencias practicadas ayer y se espera que hoy se produzcan novedades de importancia que harán tomar un giro mucho más grave a este bullado affaire.

Sin embargo, hemos podido averiguar que el Juez instructor ha practicado dos inspecciones al local del Tribunal, ha tomado declaraciones a personas de la localidad y ha dado importantes órdenes que echarán mucha luz sobre este asunto.

En la inspección practicada en la tarde de ayer se interrogó al señor Amador Urrutia, levantándose acta de lo obrado y de las declaraciones personales del señor

Podemos adelantar que ha quedado establecido el hecho de que ninguna puerta ni ventana ha sido abierta forzadamente y unas llaves que aparecen en la puerta de la Sala del Relator, contigua a la de Acuerdos en que estaban los expedientes sustraídos, ha sido fabricada exprofeso para despistar la acción de la justicia.

EL COMICIO DE LA ALIANZA LIBERAL Y DEL COMITE OBRERO

ENORME ENTUSIASMO EN LAS FILAS ALIANCISTAS Y OBRERAS

El Jueves se efectuará la proclamación de los candidatos radicales por Santiago en el Teatro Comedia

El próximo Viernes, a las siete de la tarde, al pie del monumento O'Higgins, se verificará el gran comicio organizado por los partidos de la Alianza Liberal, Partido Comunista, Comité Obrero Pro-Libertad Electoral y sociedades obreras de Santiago, con el fin de pedir amparo al Gobierno en el ejercicio de sus derechos electorales.

LA REUNION DE AYER EN EL CLUB RADICAL

ACUERDOS QUE SE TOMARON

En la tarde de ayer se reunieron en el Club Radical, bajo la presidencia de don Domingo Arturo Garfias, los presidentes de los directorios comunales radicales y los siguientes delegados:

Por el Partido Comunista: señores Pedro González y José Toledo García.

Por la Asamblea y Centros de Propaganda Demócratas: señores Telesforo Venegas, Juan Antonio Rojas y Angel Agustín Prieto.

Por la I. W. W.: don Esteban Rodríguez.

Por el Ateneo Obrero de Chile: señores José Antonio Olivares Berríos.

Por el Partido Liberal Aliancista: señor Raimundo de la Cruz, presidente del Centro Liberal.

Y los dirigentes obreros, señores Luis Ayala, Manuel Araya y Jacob Efraín Cortés.

Se adoptaron los siguientes acuerdos:

1.o Celebrar el comicio el próximo Viernes 29, a las siete de la tarde, al pie de la estatua O'Higgins, con asistencia de los partidos Liberal, Liberal Democrático Aliancista, Radical, Demócrata, Comunista, Comité Obrero Pro-Libertad Electoral, gremio de ferroviarios, tranviarios, Ateneo Obrero de Chile y sociedades obreras en general.

2.o Efectuar la concentración de fuerzas por comunas, fijando puntos de reunión parciales, que son los que se indican a continuación.

3.o Amenizar la manifestación con bandas de música, luces de bengalas de colores, hachones de estearina, bombas y granadas de detonación, voladores de luces de colores, candelas romanas con luces y petardos con retratos y proclamas.

4.o Exigir la asistencia de los centros e instituciones afiliados al comicio con sus estandartes respectivos.

5.o Efectuar una nueva reunión el próximo Martes, a las siete de la tarde, para ultimar los preparativos del comicio, y a la cual se invita desde luego a todos los delegados de los organismos que habrán de participar en la manifestación.

PUNTOS DE CONCENTRACION

Hora: 6 en punto de la tarde.

Club Radical: 1.a Comuna, centros de propaganda de los partidos aliados, parlamentarios, jefes de colectividades obreras.

Brasil entre San Pablo y Rosas: 2.a y 3.a comunas urbanas; rurales de Yungay, Barrancas y Quinta Normal, gremio de tranviarios.

Plaza Argentina (Estación): 4.a y 9.a urbanas; gremio de ferroviarios y empleados de los Ferrocarriles; rural de Maipú.

Plaza Recoleta, entre Recoleta e Independencia: 5.a y 6.a urbanas, rurales de Renca, Quilicura, El Salto y Conchalí.

Plaza Italia: 7.a urbana, rurales de Las Condes, Ñuñoa y Providencia, gremios obreros.

Avenida Matta esquina de Arturo Prat: 10.a y 8.a urbanas, rurales de San Miguel, La Granja, Cisternas y gremios obreros.

ORDEN DEL DESFILE

Organizadas desde los puntos que se acaban de indicar, las columnas de manifestantes se reunirán a las siete en punto de la tarde, en la Alameda de las Delicias, tomando como punto céntrico de concentración la estatua O'Higgins. Aquí harán uso de la palabra los oradores que se señalan a continuación.

En seguida, la columna general entrará por Estado hasta la Plaza de Armas, en cuyo tabladillo harán uso de la palabra otros oradores. Desde aquí, por Ahumada y Moneda, los manifestantes llegarán hasta la Presidencia de la República, en donde, después de los discursos de estilo, se disolverá la manifestación.

ORADORES

Al pie de la estatua O'Higgins harán uso de la palabra los señores Juan Pradenas Muñoz, Santiago Labarca, Serafín Soto, presidente del Centro Demócrata; Francisco Lira, por el Ateneo Obrero de Chile; don Manuel Araya, secretario general del gremio de ferroviarios y consejero de los Ferrocarriles; don Aníbal Mateluna, por el Partido Liberal Democrático Aliancista, y don Esteban Rodríguez, secretario de la I. W. W.

En el tabladillo de la Plaza de Armas, hablarán los señores Pedro Fajardo, candidato a senador por Santiago; un representante del Partido Comunista, don Domingo Durán, don Luis Ayala, secretario del gremio de tranviarios; don Raimundo de la Cruz, presidente del Centro Liberal Aliancista, y don Jacob Efraín Cortés, en representación del Comité Obrero Pro-Libertad Electoral.

En la Moneda, hablará don Domingo Arturo Garfias, en representación del pueblo manifestante, y contestará S. E. el Presidente de la República

CITACION PARA MAÑANA

Mañana deben reunirse de nuevo en el Club Radical, a las siete de la tarde, los presidentes de los directorios comunales radicales y los delegados de los partidos aliados, comunista, Comité Obrero, gremio de tranviarios, ferroviarios, etc.

En esta reunión se organizarán las ligas comunales contra el cohecho, de acuerdo con el plan trazado en la reunión de ayer y que se mantiene en estricta reserva. La reunión es impostergable y urgentísima.

INDICACIONES IMPORTANTES DEL COMITE ELETORAL RADICAL

El Jueves próximo, a las 10 P. M., y en el teatro La Comedia, se efectuará la proclamación solemne de los candidatos radicales. Harán usos de la palabra en este acto, los candidatos señores Víctor Celis, Santiago Labarca, Domingo Durán, Rosamel Gutiérrez, y Darío Zalazar. Además, el presidente del Centro de Propaganda y el presidente de la Asamblea Radical de Santiago, don Víctor Salas Romo.

PROCLAMACION DE LOS CANDIDATOS DEL PARTIDO RADICAL

Hoy Lunes, tendrá lugar en la Plaza Almagro, a las 9 y media P. M., la proclamación de los candidatos radicales por las comunas 7.a y 8.a, urbanas y Providencia y Ñuñoa.

El Martes, a la misma hora, se verificará la proclamación de las comunas 4.a y 9.a urbanas y rural de Maipú. El acto tendrá lugar en el kiosko del Portal Edwards.

El Miércoles, a la hora señalada para las comunas anteriores, se verificará en la Plaza Yungay, el acto de la proclamación por las comunas 2.a y 3.a urbanas y rurales de Yungay, Barrancas y Quinta Normal.

El Jueves, a las ocho de la noche, en Recoleta, frente al Regimiento Buin, tendrá lugar la proclamación de los candidatos radicales por la Comuna.

PROCLAMACIONES COMUNALES DE LOS CANDIDATOS RADICALES

"A los antiguos asambleístas: Se les ruega pasar entre hoy y mañana a dejar la indicación de sus actuales domicilios y de su nueva inscripción a la Comisión Electoral, en el Club Radical.

A los nuevos solicitantes: Se les impone la obligación de firmar los registros de la Asamblea antes de la próxima elección. Están a disposición de quienes los soliciten en el Club Radical.

A los adherentes: Se les ruega pasar por la Secretaría General. Club Radical, Huérfanos 1264, a dejar sus nombres y domicilios y datos electorales. Se les advierte que sin la oportunidad de estos datos, el voto pierde su importancia a favor de los candidatos del Partido.

A los no inscritos que deseen colaborar en los trabajos electorales: Se les ruega pasar a dejar sus nombres al Club Radical con el objeto de darles destinación inmediata.

Concepto de la disciplina. — El Comité directivo de los trabajos electorales ha recibido denuncios acerca de que algunos correligionarios predican la acumulación en favor de alguno o algunos de los candidatos a diputado. Esta campaña envuelve una verdadera traición para los intereses del Partido, ya que tiende a asegurar a algunos de los candidatos con desmedro de otros. La obligación de los asambleístas es ceñirse extrictamente a la distribución de votos que haga la Junta Electoral, de acuerdo con los propios candidatos y debe denunciarse con valentía cualquiera insinuación en contrario que se reciba de agentes oficiosos. El Partido vive de la disciplina de sus hombres y en esta campaña, como en ninguna otra, se necesita de la abnegación desinteresada y noble de todos nuestros correligionarios, con olvido absoluto de toda pasión personal y de cualquier interés pequeño".

ATENTADO CONTRA DOS CANDIDATOS

TELEGRAMA AL PRESIDENTE DE LA REPUBLICA

"ANGOL.—"La Nación". — Rogamos atentamente la publicación del siguiente telegrama que hemos dirigido hoy al Presidente de la República:

"Protestamos enérgicamente ante V. E. por el cobarde atentado de que fueron víctimas nuestros candidatos señores Cornelio Saavedra y Hernán Figueroa Anguita, en circunstancias que viajaban en tren especial desde Victoria a Curacautín.

Afortunadamente, la lluvia de balas no dieron en el blanco. Por antecedentes que obran en nuestro poder, confirmamos la impresión de que atentado ha sido fraguado por los dirigentes unionistas locales, pues el hecho de que el señor Saavedra haya salido de nuestro departamento evidencia que los bandidos reclutados obran por inspiraciones salidas desde aquí mismo. Nuestros adversarios, que son los que claman pidiendo garantías al Gobierno, intentan con actos de barbarie sembrar el terror entre los aliancistas. Respetuosamente saludamos a V. E. —**El Comité de la Alianza Liberal".**

PROTESTA DE LOS DIRIGENTES DE LA ALIANZA

"Protestamos enérgicamente por la actitud de la Unión Nacional por el cobarde atentado en contra de las vidas de los candidatos aliancistas, señores Cornelio Saavedra y Hernán Figueroa Anguita, ocurrido en el trayecto a Curacautín. Pedimos garantías para la Alianza y damos cuenta al país de estos hechos criminales.— (Firmados).—**Doctor Domingo Marfull**, presidente del Partido Liberal Aliancista de Traiguén. —**Desiderio Pincheira,** presidente del Partido Radical de Traiguén. — **Vicente Muñoz**, presidente del Partido Demócrata de Traiguén".

DESMENTIDO DEL COMITE DE LA UNION NACIONAL

"VICTORIA.—"La Nación". — "El Sur" de hoy publica un telegrama enviado por los señores Cornelio Saavedra y Hernán Figueroa Anguita, en que acusan a la Unión Nacional de haber enviado hombres al trayecto del ferrocarril entre Cautín y Rari Ruca para que les disparasen balazos.

Desmentimos enérgicamente tal aseveración, lamentando que la censura telegráfica nos impida calificar esta ficción con el término que se merece.

Se persigue con esta actitud dar carácter de represalia a graves intentonas que sabemos piensan efectuar los elementos aliancistas.

El sitio en que se dice haberse efectuado el ataque, lo ocupa una propiedad del dirigente radical don Lisandro Anguita y contiene yacimientos mineros explotados.

Los candidatos señores Saavedra y Figueroa Anguita partieron a Cautín en locomotora después de las 7 de la tarde.

Vivimos sin la menor garantía y la censura nos impide reclamarla en los términos enérgicos que necesitamos emplear.—**El Comité de la Unión Nacional".**

LA CRISIS MINISTERIAL

DECLARACIONES QUE HACE EN VALDIVIA DON ANGEL GUARELLO

VALDIVIA 24. — "La Nación".— Acabo de entrevistar en el Hotel Shuster a don Angel Guarello, quien viene de Temuco, donde sufrió un accidente que le ocasionó la rotura del cráneo, afortunadamente sin mayores consecuencias. Me dice el señor Guarello que debido a esta causa le fué imposible asistir al Consejo de Estado como lo habría deseado.

Conversando sobre la crisis el señor Guarello manifestó que él creía se debe en parte principal al hecho de que hoy día gobiernan los menos preparados, relegándose a segunda fila a las personas que son capaces en realidad de dirigir al país por un sendero de paz y prosperidad. Agregó que este olvido de los hombres preparados es quien lleva a Chile por un pendiente descendente y que es necesario que se reaccione colocando a las personas donde deben estar en realidad y no en sitiales postizos y sin base alguna. — **Corresponsal.**

PROCLAMACION DEL SEÑOR BUSCHMANN EN PUERTO MONTT

OSORNO. — "La Nación". — Hoy se efectuó en Puerto Montt la grandiosa proclamación del candidato a Senador radical por la provincia, don Julio Buschmann.

De esta ciudad concurrieron al acto más de trescientas personas que acompañaron al candidato en su viaje de ida y de regreso en medio de un delirante entusiasmo.

El tren con la comitiva regresó a las 8 de la noche. En la Estación esperaba al candidato numeroso público que lo acompañó hasta su casa en medio de grandes vivas al candidato y a la Alianza Liberal.

El acto de la proclamación constituyó un verdadero éxito. — **Corresponsal.**

Constitución de mesas receptoras de Temuco

TEMUCO. — "La Nación". — Sin novedad se constituyeron ayer las mesas receptoras de sufragios obteniendo todas ellas presidente radicales y en seis, secretarios de la misma filiación política. Este triunfo ha sido muy celebrado. — **Corresponsal.**

Proclamación de un candidato

EL MONTE 24. — "La Nación". — Hoy celebró sesión la Asamblea Radical de este pueblo, con asistencia del presidente, don Pedro Ojeda, y de numerosos asambleístas.

Se acordó proclamar candidato a diputado a don Nazario Chacón del Campo, y designar a la mesa directiva y a la Comisión Electoral para dirigir y activar los preparativos de la elección en la comuna. — **Corresponsal.**

Diputación demócrata por Ancud

ACHAO. — "La Nación". — El senador señor don Guillermo Bañados remitió el siguiente telegrama al Presidente de la Agrupación Demócrata:

"Mi hermano Gonzalo es candidato oficial a la diputación de Ancud y es obligación de los demócratas disciplinados darle su voto.

"El que no lo haga será traidor al Partido y yo lo acusaré a la próxima Convención. — (Firmado): **Guillermo Bañados."**

La contestación al telegrama anterior es la siguiente:

"Más que la amenaza de un demócrata antidisciplinado vale para nosotros la palabra de la Dirección de nuestro Partido, que nos envió el siguiente telegrama:

"Presidente de la Asamblea Demócrata de Achao. — Gonzalo Bañados está expulsado del Partido, estando actualmente en concomitancia con los unionistas. Saludos fraternales. — (Firmados): **Pradenas**, Presidente. — **Gallardo, Miranda**, Secretarios."

Diputación demócrata por Chiloé

ANCUD.—"La Nación".— Denunciamos las actividades contrarias a la Alianza que hace el candidato señor Paredes, en contra del candidato a diputado señor Bañados, que trabaja activamente junto con el candidato a senador señor del Real, por el triunfo de la Alianza Liberal, en la provincia.—**Villarroel,** presidente de la Agrupación Demócrata de Ancud.—**Troncoso,** secretario.

Sobre algunos telegramas inexactos

COLLIPULLI.—"La Nación". — Los telegramas alarmantes que se remiten de esta ciudad por los elementos unionistas haciendo cargos a las autoridades y empleados públicos de Collipulli, son inspirados por el señor Ignacio García, famoso por su actuación en las elecciones Presidenciales en Chiloé.

Tanto este señor como el abogado señor Montero, y otros firmantes de esta clase de telegramas, no tienen ideas políticas propias, y obran influenciados por el dinero del candidato señor Werner.—**El Comité de la Alianza Liberal."**

Proclamación de candidaturas aliancistas en Quillota y Limache

En sesión celebrada por la Agrupación Demócrata de Quillota se acordó proclamar candidato a senador a don Guillermo Rivera en conformidad a los acuerdos de la Convención celebrada en Agosto y reiterados el último Domingo de Enero; comunicar este acuerdo a las demás agrupaciones seccionales y hacer la proclamación pública hoy Domingo, del candidato a diputado don Ramón de la Vega y del candidato a senador don Guillermo Rivera.

Diputación por Rancagua

RANCAGUA, 24. — "La Nación". —La Asamblea Radical de esta ciudad proclamó hoy candidato a Diputado a don Nicolás Cordero Albano —**Gastón Cerda,** presidente.— **Rafael Rojas,** secretario.

Candidatura radical por Quillota y Limache

Después de haber sido proclamado don Pedro León Ugalde como candidato a diputado por las Asambleas radicales de la Agrupación de Quillota y Limache, se activan con todo entusiasmo los trabajos electorales tendientes a obtener el triunfo de esta candidatura.

En su última jira el candidato señor Ugalde, recibió la entusiasta adhesión de todos los elementos directivos del radicalismo de la Agrupación, y muy especialmente de la juventud radical que ha recibido esta candidatura con gran entusiasmo.

En Santiago se ha abierto una secretaría en Santo Domingo 1253, donde se recibirán las adhesiones de los radicales y demás personas que simpaticen con esta candidatura y que se encuentren en la capital. Además se forma una lista de radicales que deseen ir a trabajar por el buen éxito de esta candidatura.

Intendente interino de Curicó

Hoy partirá a Curicó, con el objeto de hacerse cargo de su puesto, el nuevo Intendente interino y Comandante General de Armas de Curicó, señor Roberto Pobl

LA MANIFESTACION CONSERVADORA ANTENOCHE

Anoche se efectuó en el Club Domingo Fernández Concha, el banquete que a don Manuel Rojas Urzúa le ofrecían sus amigos con motivo del éxito obtenido por el Partido Conservador en la reunión de Contribuyentes y en las mesas receptoras,

En esta importante votación interna funcionarán cuatro mesas receptoras, debiendo cerrarse la votación a las 12 P. M., en punto, hora en que se procederá a practicar el escrutinio, conjuntamente con la proclamación de los candidatos a Senador y de los Diputados, que hará el Presidente de la Agrupación, don Luis Torres Lucero, de conformidad con el resultado que arroje la votación de mañana.

En efecto, la manifestación fué brillantísima, y en ella se exteriorizaron los sentimientos de gratitud de que se ha hecho merecedor el señor Rojas, por su discreción en el cumplimiento de sus deberes.

Alabaron las dotes del joven secretario conservador, don Lindor Pérez Gacitúa, quien expresó que el festejo sólo era obra de justicia y de aliento para que él continuara en la realización del programa esencialmente constructivo del conservantismo, y añadió que Rojas, en la secretaría conservadora, materializaba, por decirlo así, los deseos de los correligionarios.

Don Ismael Edwards Matte comparó la labor de Rojas en la Unión Nacional, a la maquinaria de un reloj, porque sin ella podía presentarse un objeto sin vida; pero gracias a esa inteligencia puesta al servicio de una causa noble, todo a la perfección.

Abundaronen parecidos los señores Jorge James, Tizzoni, Fernando Varas, zuriz, Eleazar Vega y riola.

El señor Rojas agradeció nifestación.

A este banquete asistieron las siguientes personas:

Hernán Donoso Díaz, Moberg, Héctor Hidalgo, Arriagada, Guillermo Varas, Errázuriz, Emilio Tizzoni, Garfias, Pedro Lagos, Lindor Gacitúa, Manuel Aguila, Cifuentes, Gumercindo Luis Lira Lira, Alfredo Moral do Núñez Guzmán, Jorge Ramiro Castro, Julio Concha, Enrique Lira, Jorge Germán Domínguez, José coso, Enrique Laval, Pedro René Sánchez, Ricardo ra, Julio Contreras H., Ismael Edwards Matte, Jorge del T. Díaz M., Carlos rique Ramírez R., Manuel Bulnes, Misael Correa, cés, Oscar Moraga Fuenzalida, nando Manterola Gillet, Valdés M., Jacinto R. Alamiro Pizarro, Guillermo Gacitúa, Manuel José nán Cor inez, Carlos Carlola, món Herrera Lira, Eleazar pez, Jorge Vives, José M. cisco Guerrero Garín, ménez, Marcos Urrutia, va, Fernando Varas C., Gumucio, Jorge García Carlos Muñoz y Jorge James.

Candidaturas a Diputado

DOMINGO DURAN. — SANTIAGO LABARCA

Invitan a las personas que deseen adherirse a sus candidaturas y que no pertenezcan al Partido Radical, — a que pasen a dejar sus nombres y datos electorales en la Secretaría que han establecido en la

CALLE NUEVA YORK AL LLEGAR A DELICIAS

DE 10 A. M. A 12 M. Y DE 4 A 8 P. M.

Vote usted por

ISMAEL EDWARDS MATTE

ENVIE SU ADHESION A CATEDRAL 1231

ACTIVIDADES DE LOS PARTIDOS POLITICOS

GRAVES SUCESOS EN VICTORIA

DE RESULTAS DE UN ENCUENTRO ENTRE LOS ELEMENTOS ALIANCISTAS Y UNIONISTAS RESULTAN TRES HERIDOS GRAVES

VICTORIA.— "La Nación".— Hoy en la noche a las 11.30, se retiraban a sus domicilios un grupo de jóvenes aliancistas vivando a la Alianza Liberal y a sus candidatos. Al pasar frente a la Secretaría Unionista salieron a la puerta de esta Secretaría un grupo de individuos que parecen ser gente maleante, resguardados por los unionistas, y sin mediar provocación alguna de nuestros partidarios los atacaron a balazos.

Nuestra gente en el primer momento huyó a dar cuenta a otros amigos que se encontraban en la Plaza, los que indignados por estos hechos que son la repetición de los atentados de que anoche fueron víctimas nuestros candidatos y que parece obedecieran a instrucciones de los dirigentes de Santiago de ganar las elecciones a sangre y fuego, se juntaron dirigiéndose a la Secretaría Unionista, donde volvieron a ser agredidos a balazos.

Indignado el pueblo por estos atentados criminales repelió los ataques a viva fuerza y como los nuestros estaban en mayor número, porque somos la gran mayoría del pueblo, pusieron en fuga a los unionistas quedando tan sólo haciendo resistencia algunos individuos que apresados han resultado ser gente de pésimos antecedentes y procesados en otros juzgados.— Han sido puestos a disposición del Juzgado del Crimen por la policía.

En este incidente han resultado dos o tres heridos de gravedad y el local de la Secretaría unionista con serios desperfectos.

Protestamos enérgicamente de estos atentados criminales con que la Unión Nacional pretende ultimar a nuestros amigos y amedrentar a nuestros correligionarios.

Los atentados de que anoche han sido víctimas nuestros candidatos y nuestros amigos, tienen indignado al pueblo, siendo la exaltación muy grande y encontrándose los ánimos muy exaltados.

Si no fuera por la actitud enérgica de las autoridades y de la fuerza pública no tendríamos garantía para nuestras vidas e intereses y es así explicable el interés de la Unión Nacional en atacar y pedir su separación a fin de dejar entregado el vecindario a la plaga de gente maleante que han contratado los dirigentes contrarios a fin de atemorizar y amedrentar a la población.

Los elementos aliancistas sabremos defendernos y repeler los ataques de los que nos atacan.

Ponemos estos hechos en conocimiento del Gobierno y del país para que se impongan de los medios que quieren implantar para ganar la elección. Estos son los partidos que se dicen de orden y depositarios de antiguas tradiciones.—(Firmados).— **Francisco Zuleta**, presidente del Partido Radical.—**Pedro Henríquez**, Primer Alcalde y presidente del Partido Demócrata.—**Carlos Palacios**, por el Partido Liberal.—**Florestán Salvo**, presidente del Partido Nacional.— (Siguen más de doscientas firmas".

Constitución de las juntas receptoras de sufragios

CHILLAN. — El resultado de la constitución de las Juntas Receptoras de Sufragios en este departamento, es el siguiente: En 16 mesas la Alianza ha obtenido presidente y secretario y en las doce restantes, presidente y comisario.

Como se había previsto, la obra del cohecho no ha podido destruir la base electoral de la Alianza, asegurando el triunfo de los candidatos a Senador por la provincia y a diputados por este Departamento. — **A. Greek. Cross.**

PARTIDO LIBERAL

ASAMBLEA LIBERAL INDEPENDIENTE.—Se ha citado a sesión de Directorio para hoy Lunes, a las 9 1|2 P. M., en el local, Santa Rosa 1389. Se tratará lo relacionado con los trabajos electorales a favor de don Aquiles Vergara Vicuña.

Se encarece la asistencia a los miembro del Directorio.

COMUNA RECOLETA.—El Viernes 29 del presente se verificará en la Secretaría comunal, Recoleta 430, la solemne proclamación del candidato liberal a diputado por Santiago, señor Ismael Edwards Matte.

Al acto concurrirá el candidato, que usará de la palabra.

Partido Demócrata

Las elecciones internas en el Partido Demócrata. — Señor Redactor político de "La Nación". — Presente. — Muy señor mío:

Ruego a usted insertar en las columnas de la sección a su cargo, las siguientes líneas:

A propósito de lo relacionado con las candidaturas a Diputado que llevará el Partido Demócrata, colectividad a que pertenezco, en la próxima lucha, se ha corrido entre mis correligionarios una circular invitando a sufragar en determinado sentido en la votación de hoy. Más claro, se invita a excluir de las candidaturas al señor Nicasio Retamales, correligionario por quien voté en la pasada lucha interna.

En la referida circular aparezco como uno de los firmantes.

Por la presente declaro que no he firmado tal circular y aprovecho esta ocasión para protestar de este acto manifiestamente ilícito.

No tolero que se use así no más de mi nombre y mucho menos para poner en juego la dignidad y prestigio de un correligionario.

Agradezco a usted, señor Redactor. —(Fdo.) **E. Poblete D.**

Candidatura a Diputado por Santiago de don Nicasio Retamales. — A nuestros correligionarios y amigos. — Cumplimos con el deber de informaros sobre las incidencias ocurridas en el seno de la Agrupación de Santiago, con motivo de la pretendida eliminación de la candidatura de don Nicasio Retamales, y de la votación que se efectuará hoy con respecto al pronunciamiento del número de candidatos.

Esta votación se realizará de 5 P. M. a 12 de la noche.

Ahora bien, hechas las inscripciones últimas, algunos creen que no hay fuerzas suficientes para ir a tres Diputados.

Según los gráficos de que se ha dado cuenta a la Asamblea y que son del dominio de todos nuestros correligionarios, hay fuerzas suficientes para triunfar los tres, mediante un trabajo activo y tesonero de propaganda, que ha sido siempre la norma del Partido en toda su larga vida política.

Si el Partido Demócrata no presenta candidatos que vayan a reemplazar a los elementos que combatimos; si nos contentamos con presentar a la lucha el mismo número de candidatos para los cuales contamos con fuerzas inmensamente superiores, abandonaríamos con este sistema de cobardía, las energías y entusiasmos de elementos perezosos que, llevados por un candidato empapado en el santo amor a nuestra causa, serían decisivos en una campaña.

Queremos, antes de terminar, hacernos cargo de algunos argumentos que se han hecho valer en el seno de nuestra asamblea y que se refieren a la influencia que ejercita **don Dinero** en favor de los candidatos que de él disponen y que nosotros debemos negar, si queremos ser consecuenets con nuestra manera de pensar, ya que siempre hemos predicado y sostenido que debemos combatir a los que se presentan con la bolsa llena a solicitar del pueblo lo acompañen con su voto.

Estamos, pues, al borde de la elección, y no es posible dejar para más tiempo las resoluciones inquebrantables que nos deben llevar al triunfo de nuestras legítimas aspiraciones, manifestando que cualquiera determinación en contra de lo ya hecho, perjudicará hondamente los intereses de la **Democracia** y manifestamos a nuestros amigos que nuestro candidato es uno de los más seguros con que cuenta el Partido para la próxima lucha eleccionaria de Marzo próximo.

Salud y fraternidad. — **Eleuterio Gómez. — Antonio López M. — Eugenio Valenzuela. — Carlos Molina C. — Armando Martínez. — Julio Torrealba. — Luis A. Belmar. — Eugenio S. Ponce. — José Valenzuela. — Samuel Arenas. — Luis Rubio. — Luis E. Rojas. — Amador Díaz R. — Ricardo Guerrero. — Vicente Herrera. — Adolfo Guajardo. —Juan de D. Mejías. — Julio Retamales. — José Ignacio Moreno. — Manuel Vidal. — Fco. de B. Gallardo. —Luis Silva. — Luis López. — Arturo Ilabaca. — Carlos Arias. — Oscar Gallardo. — Humberto Cáceres. —Enrique Cornejo. — Gumersindo Espinosa. — Moisés Montenegro. — Nicanor González. — Alberto González B.— Alfonso González.— Hernando González B. — Luis González B. — Miguel Andrade. — Luis A. Vera. — Víctor Aranis. — Carlos Uribe. — Rosendo González. — Fco. Cisneros. — Luis Huerta. — Adolfo Guzmán. — Manuel Vásquez. — Marcos A. Tapia. — Wenceslao Muñoz. — René Sepúlveda. — Daniel Mathieu. — José M. Flores. — Arsenio Bonnin. — Alberto Flores.**

AGRUPACION DEMOCRATA DE SANTIAGO —(Oficial).—Hoy Lunes, desde las 5 de la tarde hasta las 12 de la noche, en la Secretaría General, 21 de Mayo 859, se efectuará la votación interna para determinar el número de candidatos a diputados que deberá presentar esta Agrupación en las elecciones generales del Domingo próximo.

En esta importante votación interna, funcionarán cuatro mesas receptoras, en el siguiente orden:

1.a mesa. — Presidente, don Luis Torres Lucero; secretario, don Rodolfo Navarro; y vocal, don Manuel J. Romo;

2.a mesa.—Presidente, don Luis A. Muñoz; secretario, don Carlos A. Acosta; y vocal, don Julio Abarca;

3.a mesa.—Presidente, don Antonio López M.; secretario, don Gustavo Segura; y vocal, don Ambrosio Allendes;

4.a mesa.—Presidente, don Lorenzo Fauré; secretario, don Aniceto Sánchez; y vocal, don Amador González.

A las 2 de la noche, junto con practicar el escrutinio de la votación, el presidente don Luis Torres Lucero hará la proclamación oficial del candidato a senador y de los diputados, según sea el resultado que arroje la votación.

—De orden del presidente don Luis Torres Lucero, se ha citado extraordinariamente para hoy Lunes, a las 11 de la mañana, en la Secretaría General, tanto a los miembros del Directorio Departamental, como igualmente a los señores Juan Pradenas Muñoz, Vicente Adrián y Nicasio Retamales, a fin de resolver si deberán tomar parte o no en la votación de esta tarde los correligionarios que han firmado últimamente por primera vez los registros de esta Agrupación.

A fin de dar facilidades para el pago de los carnets, el tesorero don Fernando Matus, atenderá hoy en la Secretaría, de 11 a 12 de la mañana, y en la tarde, de 3 a 12 de la noche.

Intensificación de los trabajos en la Secretaría General. — Desde hoy Lunes se atenderá diariamente, de 9 a 12 de la mañana; de 2 a 7 P. M. y de 9 a 12 de la noche, en la Secretaría General de esta Agrupación (21 de Mayo 859, Teléfono Inglés N.o 8485), todo lo relacionado con la organización de los trabajos electorales en las diversas comunas del departamento, conjuntamente con la firma de los registros del Partido.

Mañana Martes se publicará la lista completa de los Directorios y comisiones de propaganda que tendrán a su cargo los trabajos electorales del Partido Demócrata, en la jornada electoral del Domingo próximo, como igualmente las secretarías comunales.

CENTRO DEMOCRATA "ISAIAS GONZALEZ".—En la asamblea celebrada el Sábado último, por este Centro, se acordó por unanimidad, recomendar encarecidamente a todos los socios concurran hoy Lunes a la Agrupación a votar por que sólo se vaya a dos diputados por Santiago, de conformidad con los cálculos dados en las últimas asambleas.

El candidato a diputado don Vicente Adrián, acompañado de la Mesa Directiva de este Centro, hizo ayer Domingo una visita a los correligionarios y electores de San Miguel, Lo Espejo y poblaciones obreras del barrio La Palma, Lo Negrete, constatando en todas partes el mayor entusiasmo, tanto para las elecciones del próximo Domingo como igualmente para concurrir a la votación de hoy Lunes en la Agrupación.

AGRUPACION DEMOCRATA DE SAN MIGUEL.—Constituído el Directorio nombrado por la Agrupación Departamental para dirigir los trabajos electorales en esta comuna, tomó los siguientes acuerdos:

Celebrar sesión amplia hoy Lunes, a las 8 1|2 P. M., a fin de nombrar: 1.o La Liga contra el Cohecho; 2.o Preparar el gran desfile que se llevará a efecto el Martes después de la proclamación de los candidatos, y el Sábado, a las 8 1|2 P. M., en la Comuna; además, acordó que la Secretaría, Subercaseaux 163, permanezca abierta desde las 12 M. hasta las 12 P. M., durante la presente semana, a fin de dar facilidades a los correligionarios para que firmen los nuevos registros del Partido, y en general a los adherentes de nuestros candidatos.

INTENSIFICACION DE LOS TRABAJOS ELECTORALES EN LA SECRETARIA GENERAL, DURANTE LA PROXIMA SEMANA

En la secretaría de esta Agrupación, 21 de Mayo 859, se atenderá durante la próxima semana, diariamente, de 9 a 12, de 2 a 7 y de 9 a 12 de la noche, todo lo relacionado, tanto con la organización de los trabajos electorales, como igualmente a todos los correligionarios antiguos que aún no hayan firmado los registros del partido, y a los nuevos que han presentado solicitudes de admisión, desde Noviembre hasta la fecha.

CENTRO DEMOCRATA ISAIAS GONZALEZ

El Directorio de este Centro nos recomienda pedir a todos los miembros de esta colectividad, concurran mañana Lunes a la Agrupación, a fin de tomar parte en la votación que deberá fijar el número de candidatos a Diputados, para las elecciones próximas.

Igualmente, para acordar la mejor forma de cooperar al éxito de los candidatos a Senador y Diputados del Partido Demócrata, conjuntamente con los trabajos en favor de la candidatura a municipal de don Luis Torres Lucero, para hoy Lunes de 9 a 11 P. M., están citados a una importante reunión en la secretaría, San Pablo 1191, todos los miembros de esta institución.

CENTRO DEMOCRATA "JONATAS GONZALEZ"

De orden del presidente, cítase para hoy Domingo, a las 4 P. M., en la secretaría, Av. Mata 0,45, al Oriente de Vicuña Mackenna, a los socios de este Centro.

CANDIDATURA A DIPUTADO JUAN PRADENAS MUÑOZ, A MUNICIPAL, JULIO ENRIQUE RAMIREZ.—Se ha citado a todos los miembros que componen esta candidatura a la votación que se llevará a efecto el Lunes 25 del presente, de 5 P. M. a 12 P. M., para pronunciarse y votar por dos diputados. Esta votación es de suma importancia porque no hay fuerzas suficientes para llevar un tercer diputado.

SE RENUEVA LA CORDIALIDAD ENTRE LOS RADICALES Y DEMOCRATAS DE CAUTIN

EN LOS DIFERENTES CIRCULOS SE INFORMA QUE IRA A LAS URNAS SIN COMPETIDOR EL CANDIDATO DEMOCRATA SEÑOR GUTIERREZ

Los candidatos radicales señores Ruiz y Feliú regresan de su jira por las comunas, después de recibir incondicionales adhesiones

Se efectúa ayer la proclamación por los partidos aliados del candidato demócrata a la senaturía

(De nuestro corresponsal, por telégrafo)

DIPUTACIONES RADICALES POR TEMUCO

TEMUCO. — "La Nación". — Los candidatos radicales señores Carlos Alberto Ruiz y Guillermo Feliú, regresaron de su jira efectuada por los pueblos de Carahue, Nechuentue, y Puerto Saavedra.

En todos estos puntos fueron proclamados por los elementos aliancistas quienes les ofrecieron su incondicional adhesión.

Mañana en la noche en el Teatro Tepper serán proclamados por la asamblea radical. — **Corresponsal.**

DIPUTACION LIBERAL DEMOCRATICA

TEMUCO. — "La Nación". — Ha regresado de Carahue el candidato a diputado liberal democrático señor Rafael Lorca.

Me ha declarado que confía en el éxito dada la unión y entusiasmo de sus correligionarios. — **Corresponsal.**

LA SENADURIA UNIONISTA POR CAUTIN

TEMUCO. — "La Nación". — Apesar de los insistentes rumores de que se presentará el señor Valdés, se estima que ésto es imposible.

En algunos círculos se dice que el señor Valdés prepara su trabajo silenciosamente con el objeto de lanzarse a última hora.

Circulan rumores de que el candidato unionista a la senaduría por Malleco, señor Carlos Werner, se presentaría a la lucha por Cautín, asegurándose también que ha enviado ya una fuerte Caja a un Banco de Temuco. — **Corresponsal.**

LA SENADURIA ALIANCISTA POR CAUTIN

TEMUCO. — "La Nación", — En los círculos políticos se da como un hecho el que se renovará la cordialidad entre los radicales y demócratas a fin de asegurar la senaduría aliancista sin lucha. — **Corresponsal.**

SENADURIA Y DIPUTACION DEMOCRATA

TEMUCO. — "La Nación". — Hemos acompañado al candidato a Senador señor Artemio Gutiérrez, y al candidato a diputado demócrata señor Francisco Melivilu, en su triunfal jira a Llaima, y Lautaro, en donde fueron proclamados.

En la primera de estas ciudades se organizó un gran recibimiento con bandas de músicos y desfile. Este fué encabezado por los cinco candidatos de la Alianza Liberal y ocupó más de cinco cuadras.

La proclamación se efectuó en el teatro de la localidad haciéndose estrecho para contener a la concurrencia. Se calcula ésta en más de tres mil personas.

El pueblo entero de Lautaro está a favor del señor Gutiérrez. — **Corresponsal.**

PROCLAMACION DE CANDIDATOS EN CAUTIN

TEMUCO 24. — "La Nación" — Hoy se llevó a efecto en el principal teatro de la localidad, la grandiosa proclamación del candidato a Senador de la Alianza Liberal don Artemio Gutiérrez, y del candidato a diputado don Francisco Melivilu. Los partidos aliados cooperaron brillantemente a la manifestación en honor de los candidatos de la Alianza, cuyo triunfo se considera plenamente asegurado. — **El Corresponsal.**

TEMUCO. — "La Nación". — A las diez de la mañana de hoy fué proclamado en el teatro de esta localidad el candidato a senador por la provincia don Artemio Gutiérrez.

Numerosos oradores hicieron uso de la palabra, dando término al acto el señor Gutiérrez, con un interesante disertación sobre su programa político. **Corresponsal.**

Partido Liberal Democrático Unionista

Se han instalado ya las Secretarías liberales democráticas unionistas, en las diversas Comunas de Santiago. Oportunamente publicaremos las respectivas ubicaciones.

La primera Comuna funcionará en el propio Club Presidente Balmaceda, Compañía 1238.

LIBERALES DEMOCRATICOS DE SAN MIGUEL. — El Martes 26, a las 9 P. M., se efectuará solemnemente en San Miguel la proclamación de los candidatos liberales democráticos unionistas a senador y a diputado por Santiago, señores don Roberto Sánchez y don Absalón Valencia, respectivamente.

El punto de reunión, para los correligionarios de Santiago, que deseen asistir será el Club Balmaceda, a las 8 P. M.

Partido Comunista

PARTIDO COMUNISTA DE PROVIDENCIA. — El Jueves se llevó a efecto en esta comuna, una asamblea de los elementos comunistas, en la cual se nombraron los ciudadanos que deberán representar al Partido y a los candidatos en las próximas elecciones, como vocales adjuntos y apoderados.

Después de un corto debate, se acordó efectuar una conferencia pública en Av. Providencia esquina de Manuel Montt, el Lunes próximo, a las ocho y media de la noche. A esta conferencia serán invitados los Centros Comunistas de la capital los que deberán ir acompañados de sus respectivos coros, pues, en seguida se efectuará una desfile hasta Vitacura.

REMITIDO

A LOS RADICALES QUE ME LEYEREN

Terminada la tragi-comedia de que fué teatro la Junta Central Radical, destinada a dar, con sacrificio de la verdad y la justicia, un barniz de decencia a la candidatura del ciudadano Cornejo, creí que un rasgo de pudor, — tardío, pero pudor al fin, — haría que los dirigentes de la asamblea porteña, señores Cruzat Ortega, Garay Pacheco, etc., guardasen discreto silencio.

Pero no. Ellos han preferido publicar en la prensa, con grande algazara, el acta de una sesión que debieron dejar para satisfacción personal suya, no sacarla a luz y dar con ella tema para la burla de los iniciados.

Hasta yo mismo sentí piedad y pensé guardar silencio sobre la tumba moral y política del ciudadano Cornejo. Pero los propios dolientes que me obligaron, en un principio, a salir a la palestra, me llamaron hoy a participar de su velorio.

¡Si ellos lo quieren!...

Comienza esa acta con una acusación injusta en contra del presidente en ejercicio de la Junta Central, señor Durán, a cuya ignorancia de las prácticas atribuye, haberme permitido esbozar mi acusación, durante una cuestión previa.

La lealtad me obliga a declarar que el señor Durán no me permitió hablar en ese momento. Fué preciso que el defensor del ciudadano Cornejo, durante esa cuestión, previa, llevado de un exceso de celo, me atacase directamente con motivo de la acusación, para que se me concediese una palabra que ya no podía negárseme.

Debo, pues, agradecer al señor Arancibia L. y no al señor Durán, que supo desempeñar la presidencia y hacer respetar todo derecho en esos momentos, que se me quitase temporalmente la mordaza que para mí exigía, hasta por telégrafo la defensa del acusado.

No creo que el doctor Paulino Díaz, que está como pocos en el secreto y que por orden de la mayoría de la junta les llevaba, profesional y privadamente una inyección de alcanfor con qué tonificar sus nervios decaídos por la derrota moral, les agradeció el haberle exhibido en contradicción con sus principios y con declaraciones que otros y yo le oímos.

Según el acta que me ocupa el doctor Díaz habría declarado justo en derecho el procedimiento de la Junta Central, y, habría declarado por sí, que todos los cargos formulados en contra del ciudadano Cornejo eran infundados, por más que este mismo confesó algunos.

¡Cómo se habrán sonreído del doctor Díaz los radicales porteños que saben que los cargos son absolutamente fundados, al oír de labios de un santiaguino que no lo son. El doctor olvidaba que más sabe un cuerdo en su casa que el loco en la ajena... ¡Pero el doctor también sabía mucho, como se lo oímos repetidamente otros y yo!

En cuanto a los fundamentos jurídicos del fallo, niego al doctor la competencia que en asuntos médicolegales le reconozco.

Cuando la Junta Central falló — por razones políticas que no quiero calificar— el juicio no se hallaba en estado de sentencia.

Una comisión de la Junta había estudiado el caso y se le impidió que levase su informe en cuanto pudo barruntarse que era desfavorable al causado.

Sin razón fundada se nombró nueva comisión. Esta oyó separadamente a los acusadores y al defensor del acusado.

El defensor del acusado, conoció las declaraciones nuestras y las rebatió a su manera; pero nosotros no conocimos ni se nos dió oportunidad de rebatir sus descargos. No hubo careo, ni calificación de las pruebas, ni examen de las circunstancias modificativas de la responsabilidad del acusado; ni siquiera se tomaron en cuenta varios de los documentos probatorios que yo presentase.

Como si las anteriores no fueran causales suficientes de nulidad, la Junta Central, el gran jurado no conoció las acusaciones, ni siquiera la totalidad de las declaraciones de las partes;

Se limitó a escuchar la lectura del informe de la comisión, informe que esta misma, en su preámbulo, declaraba incompleto, por falta material de tiempo en qué completarlo por falta de informes técnicos y de otros que hubiera deseado tener. Pero adelantaba que había en él, donde no prueba absoluta, presunciones graves.

Minutos antes del fallo, dirigentes de la Junta nos dclararon que aunque, en conciencia, creían culpable al acusado, para evitar complicaciones electorales se postergaría el fallo de la parte moral hasta después de la jornada de Marzo. No era posible exponerse, por escrúpulos de conciencia, a que el candidato descalificado arrastrase a la derrota al candidato a Senador radical.

Pero la mayoría había deliberado ya y falló cuando la causa estaba sólo a prueba. Falló contra todas las reglas de procedimiento, contra todo derecho.

Su fallo es nulo, de nulidad absoluta.

Y luego, de los 17 votos que desestimaron las acusaciones hubo varios que no debieron escrutarse (el del defensor legal del acusado, por ejemplo), por implicancia. Otros perdieron su fuerza probatoria por haber declarado los votantes que no habían obrado en conciencia, sino en virtud de razones **superiores.**

En cambio, quedaron en pie los 8 votos emitidos en contra del acusado, "a pesar de los pesares" y que en materias de honor, sobraba con 9 puntos.

No eran, entonces, infundadas las acusaciones que un Tribunal de Honor había acogido por unanimidad y que 9 miembros de la Junta Central imparciales insospechables, declararon perfectamente fundadas y probadas.

Con ellos me basta. Creo haber cumplido mi deber y terminado mi cometido.

Para terminar el suyo y ser lógica, la mayoría ocasional de la Junta Central Radical, debiera perder dos minutos más de tiempo y, por aclamación, darme un voto de censura de esos que la Asamblea porteña ha puesto en moda, o expulsarme del Partido. Un calumniador (aunque esté en buena compañía) no es digno de permanecer en las filas en que milita el candidato triunfante, que hoy queda puro y sin mancha en virtud del fallo y que mañana, si las urnas le favorecen será honorable.

LUIS E. FELIU E.

Febrero 18 de 1924.

Partido Conservador

EN EL PARTIDO CONSERVADOR

La Prosecución de los trabajos electorales.— Proclamas de los candidatos.— Secretarías comunales. — Recomendaciones.— Proclamaciones. —Otras informaciones

Ayer fué un día de descanso en la Secretaría del Directorio Departamental del Partido Conservador; pero no ocurrió lo mismo en las secretarías comunales, porque muchas de ellas tuvieron fiestas de proclamación de los candidatos a senador y diputados.

Así, desde las 11 A. M. se iniciaron estas reuniones, correspondiendo celebrar la primera asamblea a los conservadores de San Miguel y continuar con ellas a las 3 en Barrancas, a las 4.30 en Yungay y a las 9 de la noche en la Cuarta Comuna.

En todos estos comicios reinó delirante entusiasmo y hubo también momentos de emoción al oírse las declaraciones sinceras que expresaban los candidatos y los dirigentes, sobre todo al referirse a los momentos de expectación porque atraviesan la República y sus instituciones democráticas.

LAS PROCLAMAS DE LOS CANDIDATOS

Han comenzado a repartirse las proclamas de los candidatos a senador don Joaquín Echenique y a diputados de los señores Errázuriz, Gumucio, Herrera, Tizzoni y Varas.

Estos impresos contienen sus retratos y una declaración referente a la acción parlamentaria en que pondrán más diligencia y cuidado.

Don **Joaquín Echenique** dice: Seguiré combatiendo los fraudes en la Administración Pública y luchando por establecer la honradez en el Gobierno.

De don **Elías Errázuriz Larraín**: Mi labor parlamentaria será de acción para que las leyes respondan a verdaderas necesidades nacionales y no sean la expresión de las componendas de círculos.

De don **Rafael Luis Gumucio**: Trabajaré por reprimir los abusos del poder por el respeto a las libertades.

De don **J. Ramón Herrera Lira**: Perseguiré a los gestores administrativos que se benefician con los bienes nacionales y ya se sabe que mi lema es: obras y no promesas; hechos y no palabras.

De don **Emilio Tizzoni Lucciano**: Lucharé por la justicia social, por el especial beneficio de la clase media y por la reforma de la instrucción pública.

Y de don **Fernando Varas**: Trabajaré por la reorganización de las oficinas de Hacienda, por la Caja de Retiro de los empleados públicos y la ley de habitaciones obreras del Congreso de Sociedades Obreras Católicas.

A LOS CONSERVADORES DE SANTIAGO

El presidente y el Directorio del Partido Conservador en Santiago ruegan a todos los conservadores que en la actualidad estén ausentes, se sirvan regresar y ponerse a las órdenes del Partido y ocupar el puesto que la dirección les señala.

El Partido Conservador, inspirando los altos ideales y confiando en la cooperación de sus miembros, espera que no omitirán sacrificio alguno para acudir a este llamado.

PROCLAMACIONES

Los candidatos conservadores serán proclamados por las siguientes instituciones en los locales y días que se indican:

Club Obrero Conservador.— Hoy Lunes 25, a las 9 P. M.

Quinta y Sexta Comunas.— Miércoles 27 a las 9.30 P. M.

Séptima Comuna.— Jueves 28, a las 9.30 P. M.

Octava Novena y Décima Comunas.— Viernes 29 a las 9.30 P. M.

SECRETARIAS

Damos a continuación los locales en que los directorios comunales del Partido Conservador han fijado las siguientes secretarías:

Primera Comuna. — Santo Domingo 965.

Segunda Comuna.—

Tercera Comuna.— Por ahora, en Huérfanos 2410, y el 2 de Marzo en compañía 3145.

Cuarta Comuna.— Por ahora, en Exposición 360.

Quinta Comuna.— Independencia 327.

Sexta Comuna.— Recoleta 816.

Séptima Comuna. — Maestranza 60.

Octava Comuna. — Arturo Prat 131 y 133.

Novena Comuna.— Avenida España 49.

Décima Comuna.— Blanco Encalada 1625.

Partido Radical

CENTRO DE PROPAGANDA RADICAL "MANUEL ANTONIO MATTA" 6.a COMUNA RECOLETA.—Se ruega a los radicales y las personas que simpaticen con el Partido Radical, inscritos en la 6.a Comuna Recoleta, pasen por el Club Radical "Manuel A. Matta" (Recoleta N.o 447), para cambiar ideas sobre la jornada del próximo Domingo 2 de Marzo.

Igualmente se les invita para el Martes 26 del presente, a las 8 de la noche en punto, a una sesión solemne para proclamar a los candidatos oficiales del Partido, señores: Víctor Celis M., Domingo Durán, Santiago Labarca, Darío Salazar y Rosamel Gutiérrez.

Partido Liberal Democrático Aliancista

Se ha citado a los presidentes de las asambleas comunales y a los presidentes de los centros de propaganda a una reunión que tendrá lugar hoy Lunes, a las 7 P. M., en el Club Presidente Balmaceda, Compañía 1238, con el objeto de tomar importantes acuerdos referentes al gran comicio de la Alianza Liberal del 26 del presente.

Partido Liberal Democrático

ASAMBLEA BALMACEDISTA DE LA 2.a COMUNA.— Bajo la presidencia del 1.er Vice don Salvador Fernández F., actuando de Secretario el titular don Rodolfo Valencia I., asistiendo 62 asambleístas y 18 jóvenes del Centro de Propaganda "Julio Prado Amor", celebró sesión ayer esta institución, para continuar la sesión del Miércoles ppdo.

Acta: Fué leída y aprobada la de la sesión anterior.

Cuenta: Se dió lectura a una carta del Presidente de la Asamblea, señor Eyzaguirre en la que comunicaba la imposibilidad de asistir a esta reunión. El Secretario señor Valencia dice que respecto a la comisión que se le encomendó juntamente con el señor Eyzaguirre para arreglar algunas dificultades de esta asamblea, ante la Mesa Directiva del Directorio Departamental, no puede dar ninguna respuesta, pues ésta no la ha obtenido de aquel hasta la fecha.

Comunica que el señor Eyzaguirre hablará esta noche con algunas personas de la Mesa Directiva de dicho Directorio para cumplir su cometido.

Promoviéndose un largo y acalorado debate en que tomaron parte varios asambleístas y jóvenes del Centro de Propaganda, acordando por unanimidad reiterar la nota anterior al Directorio Departamental pidiéndole al mismo tiempo que se sirvan contestar dentro de los días de esta semana.

Partido Nacional

CENTRO GENERAL DE PROPAGANDA DEL PARTIDO NACIONAL.—Se nos pide rogar a todos los miembros del partido pasar por la secretaría general, Agustinas 1111, para activar los trabajos electorales en favor de los candidatos a senador, diputados y municipales del partido.

REMITIDO

LOS SUCESOS DE CURICO

Las múltiples preocupaciones y actividades inherentes a toda campaña electoral me habían impedido hasta ahora recurrir a la benevolencia del señor Director para ocuparme de los cargos injustos que durante todo este tiempo se me han hecho.

Para mis amigos y para las personas que me conocen, ha sido profundamente extraño imponerse del pretendido nuevo rumbo que he dado a mi carácter y a mis cualidades. De culto, apacible, modesto y honrado, he pasado a ser un ambicioso inconsciente, un exaltado, un "capitán de banda de asesinos", he encabezado turbas de asaltantes, etc., etc.

Trataré de explicar lo más brevemente posible cuanto ha ocurrido y ocurre en Curicó advirtiendo que todo lo que digo a continuación puedo comprobarlo en cualquier momento con documentos y testigos absolutamente imparciales.

Hace tres años, cuando fuí a Curicó a trabajar en favor de la candidatura del Excmo. señor Alessandri, numerosos elementos liberales de ese pueblo me ofrecieron su concurso para llevarme a la Cámara en las elecciones que se aproximan, entre esos elementos figuraban la mayor parte de los caballeros liberales que hoy patrocinan la candidatura del señor don Manuel Rivas Vicuña. Numerosas cartas que conservo así lo acreditan...

Pues bien, llegó el momento de hacer práctico el ofrecimiento que se me había hecho y me encontré con que sólo algunos de esos caballeros liberales, y la totalidad de radicales y demócratas insistían en su ofrecimiento y estaban dispuestos a hacer efectivos sus propósitos. Acepté y agradecí su lealtad y con ellos me embarqué en la campaña.

Tenía, además, para aceptar la candidatura, un motivo que era muy grato y honroso para mí: el propio señor Rivas Vicuña, — como le consta a un medio centenar de personas y políticos respetables, — me estimulaba diariamente para que fuera a la lucha.

Empecé mis trabajos electorales. Hubo en Curicó una convención del Partido Liberal que proclamó la candidatura del señor Rivas Vicuña. Esos caballeros estimaron, — y con razón, — que el señor Rivas tenían muchos mayores merecimientos que yo para representarlos en la Cámara.

Pero, entre tanto, cuatro asambleas: la liberal aliancista reorganizada, la radical, la demócrata, y la demócrata independiente, proclamaban la mía.

¡Qué hacerle! En verdad, la proclamación del señor Rivas no era una amenaza para mi candidatura. Curicó elije dos diputados. ¿Por qué no podíamos llegar a la Cámara el señor Rivas y yo, cuando, como es sabido por todos, Curicó es una provincia netamente liberal?

Así lo dije al señor Rivas en una entrevista que tuve con él un día antes de partir a Curicó a ponerme al frente de mis trabajos electorales.

Empezó la campaña. El pueblo de Curicó se puso inmediatamente de mi lado y jamás esa ciudad ha presenciado mitines más concurridos y entusiastas que los que se han hecho en adhesión a las candidaturas del señor Laso y la mía.

Así se generó la campaña y paso ahora a referirme a lo que se ha dado en llamar "los sucesos de Curicó".

Debo advertir que jamás ha pasado por mi mente ni por la de los dirigentes de la Alianza Liberal de Curicó, el pretendido propósito de molestar al señor Rivas Vicuña. Y ni siquiera el de derrotarlo.

Necesitaríamos estar ciegos para no ver que el señor Rivas tiene elementos para triunfar y deberíamos ser muy injustos para negar que el señor Rivas tiene sobrados merecimientos y títulos a una Diputación por Curicó, que, dicho sea de paso, le queda chica a su talento y a su preparación.

En cambio, el pueblo de Curicó no opina lo mismo respecto del candidato unionista a la senaturía por esa provincia. Existe allá una verdadera inquina contra este caballero.

Y es así cómo, después de un mitin, que se celebró en la ciudad, se supo que llegaba una noche el señor Errázuriz y, por noticias que tengo, los elementos aliancistas y el pueblo se dieron cita en la Estación para hacer un recibimiento hostil al señor Errázuriz. Nadie sabía que acompañaba al señor Errázuriz don Manuel Rivas. Ya sabe el público cómo fué recibido el Senador por Curicó y los atentados de que fué víctima mientras el pueblo aliancista le gritaba al oído al señor Rivas frases tan elocuentes como ésta: "¡Don Manuelito nosotros queremos que usted sea el Senador, no se junte con don Ladislao"!

Es, pues, absolutamente inexacto que se haya molestado al señor Rivas Vicuña en ninguna ocasión.

Paso ahora a ocuparme de otro "suceso", el asalto y empastelamiento del diario "La Alianza Liberal", hecho bastante censurable, pero que, dicho sea de paso, ha sido aplaudido en Curicó por todos, por aliancistas y unionistas, en una palabra, por todas las personas que, en más de una ocasión, han sido mordidas por la pluma envenenada del ex-director de ese libelo, que, desde mucho antes de la campaña electoral, viene atropellando el límite de la vida privada de las personas. El propio Intendente, señor Costa Pellé, y el director del diario conservador, "La Prensa", han sido infamemente calumniados e insultados desde las columnas de ese diario.

Tan pronto inicié mis trabajos electorales, el director de "La Alianza Liberal", comenzó a injuriar a los candidatos aliancistas y a los dirigentes de mi campaña. Por rubor, sencillamente, no me atrevo a trascribir las infames informaciones que daba esa publicación. Fácil es imaginarse entonces la indignación del pueblo contra ese diario y su director, quien durante quince o más días, no pudo salir a la calle temiendo el castigo que su conducta le hacía prever.

Una noche, yendo yo mismo a la cabeza de un desfile en dirección al Club Radical, que queda vecino a las oficinas y talleres de ese diario, un grupo de exaltados que iba a la cola del desfile, pretendió asaltar la imprenta, impuesto de lo que ocurría, volví atrás, y, como le consta a la policía y a distinguidos caballeros unionistas, yo mismo, personalmente y con toda energía, evité que se consumara el asalto.

Aquella misma noche yo prometí al pueblo renunciar a mi candidatura si se realizaba cualquier acto que condenara mi cultura.

Sin embargo, "La Alianza Liberal" prosiguió en su censurable campaña de diatribas y calumnias y la indignación del pueblo llegó ya a su colmo.

Una noche, después de haberse disuelto un mitin al que concurrieron más o menos cuatro mil personas, un grupo de cincuenta se dirigió al Club Radical. Al pasar por frente a la imprenta, un muchacho gritó: ¡Abajo el Pasquín! a lo que del interior del diario, se respondió con varios disparos de carabina. Segundos después no quedaba nada en el interior del edificio de la imprenta.

El diario conservador "La Prensa", al dar cuenta al día siguiente de lo que ocurrió, dijo más o menos, que esos eran los resultados y las consecuencias que siempre traía para un diario la intemperancia en el lenguaje, y la mala forma como se llevaban las campañas de opinión.

Hace dos noches, nuevos sucesos han sacado a Curicó de su calma habitual. Se celebró un mitin al que concurrieron tres mil personas. Se supo que llegaba esa noche el señor don Manuel Rivas Vicuña y a nadie se le ocurrió ir a la Estación a hacerle una recepción hostil. El comicio se disolvió más o menos a las once de la noche y la cuidad quedó en paz.

Diez minutos para las doce supe que llegaba en el mismo tren que el señor Rivas el nuevo Intendente señor Fernández y, en compañía del Diputado Cordero, del presidente de la Asamblea Radical, señor Núñez, y de nueve amigos más, me trasladé a la Estación para recibir y saludar a la nueva autoridad.

La Estación estaba ocupada por unos cincuenta caballeros que esperaban al señor Rivas Vicuña.

Llegó el tren. Bajó el señor Rivas en medio de los aplausos y las aclamaciones de sus partidarios y yo, en compañía de mis amigos, me dediqué a buscar por los wagones al señor Fernández, quien no llegó. Inmediatamente me dirigí al Hotel, que queda en el recinto de la Estación, para recogerme.

Iba ya el señor Rivas a muchas cuadras de distancia de la Estación, cuando en la plazoleta contigua a ella, siento el grito lastimero y semiapagado de alguien que gritaba ¡auxilio! Corro con mis amigos y puedo presenciar un espectáculo impresionante y doloroso: uno de mis mejores amigos, bañado en sangre, se retorcía en medio de atroces dolores ocasionado por tres puñaladas asesinas.

A Lisandro Maturana se le había golpeado con un laque por la espalda; cayó al suelo casi sin sentido y, en el suelo, cuatro bandidos lo apuñalearon cobardemente aprovechando que no hubiera nadie que lo defendiera.

¿Quién fué el asesino? Los testigos y el parte policial lo han dicho: Celedonio Morales, el matón famoso, el brazo derecho del candidato conservador, señor Unduraga!

El señor Rivas y sus amigos, absolutamente ajenos a esta infamia, iban, como he dicho, a mucha distancia. Ellos, seguramente, han sido los primeros en condenar crimen tan cobarde.

Esta infamia cambia de rumbos a la campaña electoral. Ya no se trata de que triunfen Laso y Olavarría solamente: hay ahora algo mucho más noble que el triunfo de dos candidaturas. El pueblo, abandonado a un juez que ha hecho caso omiso de un parte policial y de los testigos presenciales del hecho, un juez que ha permitido y ordenado la impunidad de un asesino conocido, ese pueblo clama justicia y no la encontrará sino en la derrota del candidato conservador que armó el brazo del asesino.

Ya lo he dicho, jamás ha pasado por nuestra mente molestar o derrotar al señor Rivas, que en nuestro concepto y en el de todos merece mucho más que una diputación. Nunca hemos resistido la candidatura del señor Rivas y su resultado lo entregamos sólo a las contingencias y eventualidades de la lucha.

Ahora, ni siquiera hacemos eso. Desde luego reconocemos las [illegible] diputación por Curicó, don Manuel Rivas Vicuña.

Ahora, una nueva bandera nos [illegible] a los aliancistas y a la gente de [illegible] de Curicó: no puede ser [illegible] de un pueblo cuyo [illegible] una mano asesina.

Por mi parte, todo lo daré, todo lo [illegible] a ese sólo [illegible].

Saludo desde luego en el señor don Manuel Rivas Vicuña, a uno de los diputados de Curicó.

A la otra diputación cualquiera puede ir menos quien ahora no duerme tranquilo pensando en las angustias y en los sufrimientos de una pobre madre.

El pueblo de Curicó, así acabe el [illegible]turario.

ARTURO OLAVARRIA

Febrero, 24|924.

Viña San Pedro (J.G. Correa Albano) Es la marca mas acreditada

VINOS
ERRAZURIZ-PANQUEHUE
Sólo para paladares delicados.
Pida estos exquisitos vinos al agente en Santiago.
LUIS GONZALEZ Z.
SANTA ROSA 835.—TELEFONO 464.—MATADERO

DEL CONCURSO DE BELLEZA FEMENINA ORGANIZADO POR "EL ZIG-ZAG" Y "LA NACION".—

SEÑORITA OLGA CALVO UNDURRAGA

EL ADICTO NAVAL DE CHILE EN FRANCIA.— En breve partirá a París, donde fijará su residencia, el Adicto Naval de Chile en Francia, capitán de fragata don Santiago Lorca Pell Ross, acompañado de su esposa señora Marta Berguño de Lorca y de sus dos hijos.

Antes de su partida, el comandante Lorca será objeto de una manifestación de despedida en los salones del Club Naval de Valparaíso.

DON RAMON SUBERCASEAUX—Se encuentra en Valparaíso el eminente político y hombre público, don Ramón Subercaseaux.

DE EUROPA.— Han regresado de Europa, don Carlos Riesco, señora Olga Grez de Riesco y su hijo Alfredo.

EN EL RECREO.— Estas últimas mañanas han concurrido al Sea Side Park, las siguientes señoritas:

Ethel y Hellen Buchanan Valdés, Carmen Prieto Subercaseaux, Elsa Lyon Hidalgo, Paulina Errázuriz Dávila, Laura Viera Gallo, Baraona, Pila Subercaseaux Aldunate, Clemencia Larraín Morandé, Elena Claro Montes, Rosario Matte Ossa, Sofía Hurtado Quesney, Blanca Lyon Vial, Sofía León Noguera, Trinidad Bunster Balmaceda, Sofía Ruiz Castillo, Violeta Rodríguez Espínola, etc.

VIAJEROS Y VERANEANTES.—Se ha dirigido a Valparaíso el señor Alejandro González Campos y señora María E. S. de González C.

—De Constitución ha regresado a la capital la señorita Amelia Macaya R.

—Ha regresado de las Termas de Catillo don Fidel Muñoz Rodríguez, señora y familia.

—Ha regresado de Constitución el doctor Jorge Herrera Roger la señora Adriana H. de Reitze y la señorita Lucy Reitze Herrera.

—En Viña del Mar veranea don Jorge Andrés Guerra, señora Inés Larraín de Guerra y familia.

—Pasan una temporada en Viña del Mar don Gustavo del Campo y señora Lucía Larraín del Campo.

—Ha partido a Viña del Mar don Martín Larraín L., acompañado de sus hijas señoritas Luz, Teresa e Ida Larraín.

—A los baños de Colina se dirigió la señora Laura Alibaud de Clarke y su hija señorita Yone.

—En Valparaíso pasa una temporada la señora Adela Edwards de López Pérez, acompañada de su hija, señorita Carmen López Edwards.

—En el mismo punto se encuentra la señorita Elena Vergara Edwards.

—A Jahuel se han dirigido en automóvil las señoritas Teresa Somarriva Asquet y Cristina Garnham Toro.

—Pasa una temporada en la capital, la señorita María Ballivián Herrera.

—Han llegado a Viña del Mar el senador don Joaquín Echenique y don Guillermo Barros.

—Han partido hoy en automóvil desde Viña del Mar en viaje de excursión a Zapallar, don Jorge Astaburuaga Lyon y señora, don Germán Riesco y señora y la señora Marta Subercaseaux de Lamarca.

—A Viña del Mar han llegado don Rafael Lecaros Garcés y don Enrique Blanco Irarrázaval.

—Se ha dirigido a Concepción don Alejandro Souza C.

—A ésta llegó anoche el señor Carlos García de la Vega.

—Pasan una temporada en Viña del Mar, las señoritas Matilde e Irma Falabella Feragallo.

COMIDAS.— En el curso de la próxima semana un grupo de sus relaciones ofrecerá en Viña del Mar una comida en honor del señor Herbert Müller y señora Ana Puelma de Müller, con motivo de su próximo viaje a la capital, en donde fijarán su residencia.

—El señor Carolus Brown y señora Barroilhet de Brown ofrecieron anoche una comida a un grupo de sus relaciones en su residencia de Viña del Mar.

—El Lunes próximo regresará a Santiago la señora Gertrudis Pérez de Subercaseaux y la señora Carmen Vial de Prieto que han pasado la temporada veraniega en Viña del Mar.

—Anoche el señor Washington Bascuñán y señora Luz Valdés de Bascuñán, ofrecieron una comida en el Gran Hotel de Viña del Mar, a un grupo de sus relaciones.

RECEPCION.— Ayer tarde las señoritas Violeta y Trixie Price Claude ofrecieron una espléndida recepción a un numeroso grupo de sus relaciones sociales en su residencia de Chorrillos.

ROPA.— Próximamente se dirigirá a París el capitán de nuestro Ejército don Federico Lorca Flores, acompañado de su familia.

NUESTRO CONSUL EN BURDEOS.— Por la combinación internacional de anteayer partió a Buenos Aires en viaje a Europa el señor Aquiles Valdés, Cónsul de Chile en Burdeos.

El señor Valdés va acompañado de su hijo, señor José Miguel Valdés de Aldunate.

MATRIMONIO.— El Sábado último fué bendecido en La Serena por el Iltmo. y Rvdmo. señor Obispo don Carlos Silva Cotapos, el matrimonio de don Ricardo Merino Vicuña, con la señorita Marta Mery Valdivia.

Sirvieron de padrinos por parte del novio, don Manuel Merino Vicuña y señora Marta Vicuña de Merino; y por parte de la novia, don Román Mery Peñafiel y señora Deidamia Valdivia de Mery.

Actuaron de testigos en la ceremonia religiosa los señores Guillermo Vicuña Vicuña, Luis Vicuña Guerrero y el Pbro. don Guillermo Merino Lemus, por el novio; y los señores Román Mery Valdivia y Rafael Valdivia por la novia.

En el acto civil fueron testigos por el novio, los señores Atilio Dueñas León y Alfredo Solar Vicuña; y por la novia los señores Jorge Valdivia y Ernesto Peñafiel.

NACIMIENTOS.— Ha nacido un hijito de don Rubén Troncoso Portales y de la señora Elena Ovalle de Troncoso.

BAUTIZO.— Ayer fué bautizado en la parroquia de San Saturnino por el presbítero señor Guillermo Pomar, Mario del Sagrado Corazón Hurtado Calvo, hijo del señor Jorge Hurtado B. y de la señora María Calvo de Hurtado.

Fueron padrinos don Carlos Guzmán y la señora María Teresa Pomar de Guzmán.

El repulsivo vello, que roba todo encanto femenino, desaparece instantáneamente bajo la accion del

DEPILATORIO DEL DR MARTINS

LA Sra. IRMA GREENE DE VILLALOBOS.— Tras una larga y dolorosa enfermedad, ha fallecido en la madrugada de ayer, en el balneario de Cartagena, la distinguida señora Irma Greene de Villalobos, esposa del jefe de la Sección Colonización del Ministerio de Relaciones don Oscar Villalobos Rodríguez.

El afecto de todos los suyos y el cuidado solícito de nuestros más distinguidos facultativos, se esforzaron durante casi dos años para combatir el mal que lentamente fué agotando su existencia, y por fatalidad del destino, todo resultó inútil, terminando así una vida dedicada por entero a las ternuras del hogar, en el cual se destacaba la señora Greene de Villalobos como hija, esposa y madre ejemplar.

Pocas veces, como en este caso, se va del mundo de los vivos en medio de mayores sufrimientos provocados por una tenaz dolencia, y pocas veces se encuentran personas como la señora Greene de Villalobos que soportaran con mayor resignación, con más noble serenidad, el pesar de ver aproximarse el día en que para siempre habrán de separarse de sus deudos más queridos, en especial de su joven esposo y de su tierna y encantadora hijita.

En el círculo de sus numerosas relaciones perdurará el recuerdo de la señora Greene de Villalobos en medio de la más honda simpatía, cualidad que por entero irradiaba de la distinguida extinta.

Por el expreso que parte a las 7 A. M., del vecino balneario, y llega a la Estación Central, a las 9.45, serán traídos sus restos mortales, siendo inmediatamente conducidos al Cementerio General.

DOÑA ERMINDA PASCUAL DE MOLINELLI.— Noticias procedentes de Montevideo dan cuenta del sensible fallecimiento de la señora Erminda Pascual de Molinelli, hermana de la señora Paula Pascual de Martínez Thedy, esposa del Ministro de la República del Uruguay en Chile.

IN MEMORIAN. — Mañana Martes 26, tercer aniversario del fallecimiento de Oscar Tapia Albelo, se dirán misas por el descanso de su alma en la iglesia de los Capuchinos.

ENFERMA.—El Lunes fué operada de apendicitis en el Pensionado del Hospital de San Agustín en Valparaíso, la señora Berta Quevedo Albornoz.

AYER SE PUSO TERMINO AL CAMPEONATO DE TENNIS DE ZAPALLAR

Ante numerosa concurrencia, se llevó a cabo el Torneo Hípico de 1924

Ayer, con asistencia de numerosas familias veraneantes, y en medio del entusiasmo que anualmente despierta este concurso, se jugaron en Zapallar las finales del campeonato de tennis, de cuyo desarrollo hemos venido informando.

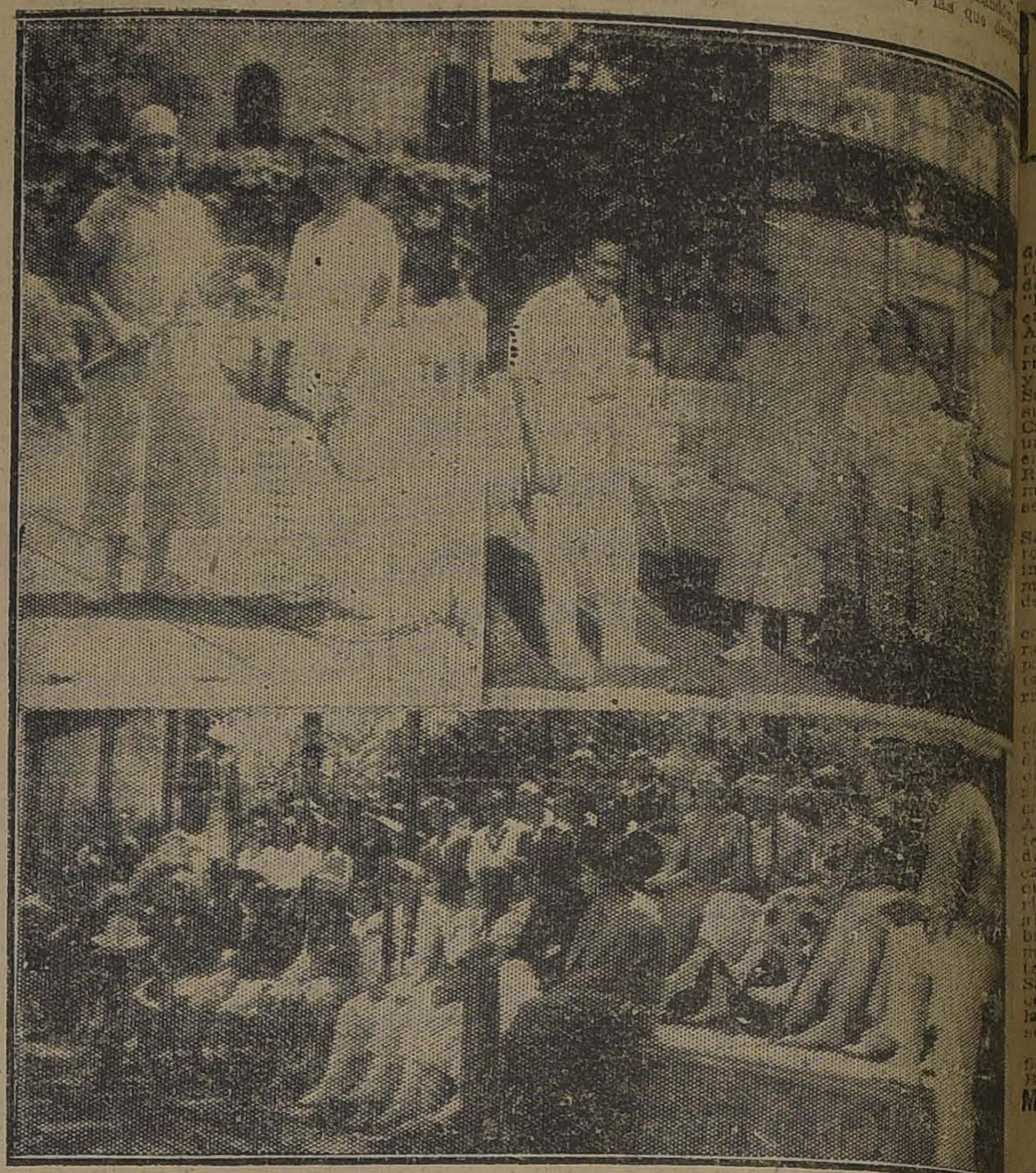

ALGUNOS DE LOS PARTICIPANTES EN EL TORNEO. — LA ASISTENCIA A LAS TRIBUNAS

Copa Carlos Werner. — Para dobles de caballeros. — Después de un partido muy reñido, que dió ocasión a los contendores para demostrar su preparación, se clasificaron ganadores los señores Carlos Ossandón Guzmán y Arturo Astaburuaga Lyon, quienes jugaron contra la pareja Guillermo Condon y Armando Band, venciéndola por el score: 4-6; 6-4; 6-4.

Premio Julio Grisar.— Para parejas mixtas.— La pareja formada por la señorita Teresa Ossandón y don Juan Eduardo Subercaseaux se clasificó vencedora sobre la pareja señorita Victoria Pérez y Oscar Obrecht por el score: 6-2; 6-4; 6-3.

Copa Carlos Ossandón. — Para solos de caballeros.— Fué la partida más interesante del campeonato y ambos campeones don Carlos Ossandón Guzmán y don Luis Harnecker, merecieron nutridos aplausos por el magnífico juego desplegado. Después de reñida contienda venció don Carlos Ossandón por 7-5; 4-6; 6-2.

Copa Viña Concha y Toro. — Solos para señoritas. — Correspondió jugar esta partida a las señoritas Teresa Ossandón y Victoria Pérez, las que desplegaron un juego lucidísimo que fué aplaudido por la concurrencia. Venció la señorita Ossandón por el score: 3-6; 6-2; 6-3.

Terminado el juego se procedió, en medio de gran entusiasmo, a entregar los premios, siendo objeto cada uno de los vencedores de una cariñosa salva de aplausos.

EL CONCURSO HIPICO DE VERANO

Este año, como en los anteriores, era un número esperado con inusitado entusiasmo por los veraneantes y pueblo de Zapallar el concurso hípico de Verano, en el cual toma parte distinguidos jóvenes de nuestra sociedad.

Ante numerosísima concurrencia se dió comienzo al torneo.

Hicieron acto de presencia montando hermosos y bien atalajados "hunters" los siguientes jóvenes señores Juan Infante, Nemecio Vicuña, Armando Braun, Antonio Hunneus, Pedro Ureta, Manuel Vicuña, Carlos Casanueva, Luis Héctor Bravo, Carlos Bulnes, Oscar Sánchez, Carlos Ossandón, Carlos Larraín, Emilio Infante, Ruperto y Alejandro Fierro, Juan Pérez, Carlos de Landa, Jorge Barceló, Ignacio Errázuriz, José Aldunate, Arturo Jaras y Alfonso Infante.

Después de una reñida y emocionante lucha en la que los concursantes lucieron derroche de maestría y arrojo, obtuvo el primer premio en gran estilo el señor Juan Infante, en su caballo Pibe, salvando la formidable altura de 1.90 M. El segundo lugar correspondió en empate a los señores Nemesio y Manuel Vicuña, con 1.80 m., montando Clarín y Chimbazo, respectivamente: el tercer lugar lo obtuvo el señor Alejandro Fierro con 1.75 m.

Los valiosos trofeos que se disputaron en este torneo fueron obsequiados por los señores Carlos Ossandón, Alejandro Fierro; y se hizo entrega de ellos a los vencedores en medio de grandes aplausos y felicitaciones.

Entre las familias asistentes a dicho torneo notamos las siguientes:

Ossandón Guzmán, Errázuriz, Alemparte, Aldunate Concha, Concha Subercaseaux, Fierro Concha, Pérez, Pérez Carvallo, Pérez Korner Andwanter, Ureta Vicuña Pérez, Barceló, Vicuña Valladar, Larraín Vicuña, Larraín Ortúzar, Infante, Hunneus Valdés, Porto Seguro, Casanova Vicuña, Sánchez, Balmareda Valdés, da Wilms, Casanueva, Balmaceda Balmaceda, Balmaceda, Amunátegui Jordán, Barros Amunátegui, Amunátegui, va, Larraín del Campo, calde, Morla Linch, Baeza, Jhomon Gana y otras.

ALMANAQUE
del Patronato Nacional de la Infancia
(1924)
250 Páginas de lectura amena e instructiva
Literatura, Ciencias, Artes, Conocimientos útiles, Cocina, Tejidos, Informaciones Comerciales, Guía Policial, Noticias religiosas, Itinerarios de Ferrocarriles, Tarifas Postales y de Vehículos, Tabla de cambios, Cuerpo Diplomático y Consular residente, Indice de avisadores.
Precio: UN PESO EJEMPLAR
En las principales librerías y casas de comercio.

Ayudante ingeniero civil
joven, necesítase para Valparaíso, que posea inglés y español y que sea inteligente y preferiblemente diplomado.
Dirigirse por carta a
Casilla 1004 :-: Valparaíso

Botería Ripoll
Atiende pedidos de provincias; confección rápida.
PEDRO RIPOLL
112 — ESTADO — 112
Casilla 2368
Feb.-17

MUEBLERIA Franco Argentina
82-BANDERA-2
JOSE GURFINKEL
Gran surtido de muebles todos estilos
Fábrica: Chiloé 13 al 1375
A precios más bajos que todas las mueblerías. Antes de hacer sus compras, consulte mis precios.

CREMA ALMENDRINA

HERMOSEA MARAVILLOSAMENTE EL CUTIS.

El baile es parte de la educación y es un complemento indispensable para desempeñarse dignamente en toda reunión social. Si usted no sabe, procure aprender cuanto antes.
M. AGUILAR
Profesor práctico y de más actualidad
202 — GALVEZ — 202

Hotel France
VIÑA DEL MAR
CONSULTE LOS PRECIOS PARA MARZO

MUEBLES
de todas clases a precios sumamente bajos y con GRANDES FACILIDADES DE PAGO, vende
Mueblería Arturo Prat
Arturo Prat 182
CONSULTE NUESTROS PRECIOS

SOLO POR 15 DIAS
Sensacional Rebaja de todos nuestros Artículos

ESPONJAS:
LINDOS colores $ 3.90
VELOS muy finos, $ 4.80
ORGANDI suizo, en colores, a $ 2.90
ORGANDI blanco, muy fino, a $ 5.00
COTI adamascado, ancho 1.60, su valor $ 16, a $ 9.80
CREA medio hilo, ancho 1.40, a $ 8.50
CREA medio hilo, ancho 1.90, a $ 9.80

CREA medio hilo, ancho 2.05 metro, a $ 10.90
COLCHAS BLANCAS:
TAMAÑO 1, 1 1/2 y 2 plazas, a $ 18, $ 22 y $ 25.00
COLCHAS de color (tres tamaños) a $ 25, $ 00 y $ 33.00
TOALLAS, varios tamaños, a $ 3.50, $ 4.50 y $ 7.90
PAÑUELOS de mano, doc. $ 10.80
DAMASCO para mantel, ancho 1.80, a $ 10.80
GRANITE medio hilo, ancho 1.60, a $ 16.00

SERVILLETAS muy finas docena, a $ 31.00
LANAS:
MARROCAIN pura lana, ancho 1.10, su valor $ 15.00, a $ 10.80
MARROCAIN fantasía, ancho 1.10, su precio, $ 18.00, a $ 11.80
SARGA marino y negra, ancho 1.20, a $ 9.00
GABARDINAS, negra y marino, ancho 1.40 a $ 18.50
CASIMIR negro y marino, ancho 1.40, a $ 12.00

MOLETONES finos, su valor $ 4.50, a $ 3.00
HOLANDA, a $ 2.80
VICHY de hilo, ancho 1.30, a $ 5.40
VICHY medio hilo, a $ 3.20
CALZADO:
Nuestro departamento de calzado liquida por cuenta de varios fabricantes 1,500 pares para caballeros; 2,500 para señoras, y 4,800 para niños. Además durante estos 15 días de gran réclame venderemos infinidad de modelos de última creación por la mitad de su valor.

CASA LLANEZA - San Diego 394 y 396
FRENTE AL CONSERVATORIO NACIONAL DE MUSICA

¡DE INCENDIOS!
QUIEBRAS, REMATES Y POR CUENTA DE FABRICANTES
Depositario para Santiago

LIENZOS Y TOCUYOS
Llegó la famosa crea San Miguel de 1/2 hilo, en 190 de ancho, valor de 20 pesos, a $ 10.00
CREA imitación hilo, 180 de ancho; valor de 14 pesos, a $ 8.20
CREA inglesa en 230 de ancho; valor 12 pesos, a $ 8.40
CREA inglesa, muy finas, 180 de ancho; valor de 11 pesos, a $ 7.40
SATINES arrasados y muy anchos, clase extra, a (30 colores) $ 8.30
De todos estos tipos de Crea se dan muestras.
CREAS imitación hilo, valor de $ 9.50, a $ 7.20
CREAS imitación hilo, valor de $ 10.50 a $ 8.20
CREAS imitación hilo, valor de $ 14.00, a $ 9.20
TOCUYO muy ancho $ 2.00
TOCUYO para sábanas, doble ancho $ 3.90
TOCUYO para sábanas, doble ancho $ 5.50
TOCUYO para sábanas, doble, 205 $ 7.00
LIENZO lavado y ancho pieza, 66 $ 1.80
LIENZO lavado, muy ancho, 76 $ 2.20
LIENZO tipo Z., muy ancho, 86 $ 2.40
PIEL blanca, asatinada. $ 4.50
LANAS
LANAS doble ancho, metro $ 6.20
LANA diagonal negro y marino $ 8.50
LANA diagonal negro y marino $ 10.50
POPELINA café y marino $ 11.50
CASIMIR para traje sastre, en 140 centímetros $ 17.50
GABARDINAS en 140, francesas $ 16.00
MARROCAIN de lana $ 12.50
VELO negro, de lana torcida $ 9.80
GABARDINAS finas, valor $ 40.00, a $ 23.80
SARGA marino, gruesa, a $ 7.80

SEDAS
ESPUMILLAS, saldo de colores $
PONGE de seda $
CREPE muy ancho $
CREPE Marrocain seda $
CREPE de China, muy grueso $
GENEROS DE HILO
CREA para sábanas francesa $
CREA para sábanas inglesa $
CREA para sábanas italiana $
CREA para sábanas, 220 de ancho $
CREA para sábanas española $
CREA holandesa retorcida, las dos hebras $
BRETAÑA $
RETORTA $
HOLANDA $
BATISTA muy fina $
GRANITO, en 180 $
GRANITE, en 205 $
BRIN crudo $
ARTICULOS VARIOS
PAÑUELOS de caballeros, a $ 7.50 y $
TOALLAS $
TOALLAS de color, fantasía $
BRIN crudo $
BRIN crudo, imitación hilo $
CEFIROS para camisas $
CEFIROS para camisas $
CEFIROS para camisas hilo $
GENERO blanco para camisas $
ORGANDI en 30 colores $
GENEROS FANTASIA
CREPE chinescos $
VELOS de hilo, fantasía $
FULARES de fantasía $
VELOS de seda e hilo $
FRISSE Suizo $
SATINES muy finos $

RETAZOS DE CREA Y LANA, 60 o|o DE REBAJA
SAN MIGUEL 55
CASA PARTICULAR

SPLENDID-Hoy
HOY 9.30 "LA BODA MISTERIOSA", por ANITA LEHR
6.30 y 10.30
Estreno de la grandiosa obra pasional de la Robertson-Cole, obra de gran lujo desarrollada en el Balneario de LONG BEACH.
Me Gustan Los Hombres Hermosos
POR LA LINDA
Peggy May
Prepárase para
EL JARDIN DEL DIABLO

SPLENDID
MIERCOLES 27
Estreno de gran lujo
FERT 1924
Con bellísimas visiones de Venecia, Roma y Costa Azul
¿MADRE... o AMANTE?
TEMA: El terrible trance de un hijo que se enamoró locamente de su madre adoptiva, mientras ella lucha para resistir a la tentación.
INTERPRETACION DE
MARIA JACOBINI
Exc. Cía. Cinem. Italo-Chilena
Morandé 243

Teatro Santiago

Hoy: Bodas de Plata de "Revista de Revistas".—Ayer hizo sus tres funciones esta sala, ante un público desbordante. En matinée se puso "La Mazurka Azul", interpretada en su rol central por la señorita Aurora Ferrándiz, figurando en el reparto, además las señoritas Torrijos, Ferrándiz M., señora Lloret y los señores Gozálvez, Carrasco, Sanchiz y Albadalejo. En la especial subió a escena "La Princesa de las Czardas", constituyendo esta obra un gran éxito para Inés Berutti; y en la nocturna se hizo "Revista de Revistas", el simpático divertissement que hoy cumple las 25 representaciones.

Con este motivo, la Empresa del Santiago ha querido celebrar el éxito de esta obra y ha preparado un interesante festival artístico en conmemoración de las Bodas de Plata de "Revista de Revistas".

Como se sabe, este divertissement, constituye un verdadero triunfo para la dirección artística de la Compañía Berutti, ya que en su presentación ha hecho un verdadero derroche de lujo y de gracia.

En la interpretación de la obra obtienen un éxito destacado Inés Berutti, que demuestra la ductilidad de su temperamento en los diversos cuadros en que interviene, siendo algunos de los personajes que encarna, absolutamente antagónicos. Aurora Ferrándiz, obtiene igualmente muy buenos aplausos en los cuadros "Los espejos indiscretos" y cantando la parte de "Manon" en el cuadro Visión. Angela Torrijos, Marina Ferrándiz y la señora Lloret, alcanzan también una franca aprobación del público. Entre el elenco masculino, se anotan muy justamente aplausos, los señores Gozálvez, Sanchiz, Albadalejo y Carrasco, así como en los bailables tienen éxito las señoritas García y Rubin y los señores Arroyo y Carrasco.

—Mañana en la nocturna se verificará la función en honor de Inés Berutti.

Mañana será el beneficio de Inés Berutti

Inés Berutti, la gentil soubrette que ha logrado hacerse aplaudir en cuantas temporadas nos haya visitado, ofrecerá mañana en la noche su serata d'onnore, función que ha de constituír uno de los más simpáticos acontecimientos teatrales de la temporada.

Esta artista se ha conquistado plenamente la voluntad del público chileno gracias a su trabajo constante y siempre honrado, a sus excepcionales condiciones de actriz y cantante y a su gracia y simpatía indiscutibles. La temporada que toca a su fin con estas funciones, es la cuarta que hace Inés Berutti en Chile, y contrariamente a lo que sucede a la mayoría de los artistas que van cansando cuando se les ve mucho, ha sucedido con la Berutti, el caso por demás halagador para ella, que mientras más se le ve más gusta y atrae. Es por eso que estamos segurísimos de que la velada de mañana en la noche constituirá un triunfo muy merecido para la distinguida soubrette, activa e inteligente empresaria.

Para esta función se ha organizado un programa bien nutrido de atracciones y novedades. Se pondrá en escena por 124.a vez en Santiago y por esta Compañía, la celebrada opereta de Lehar "La Danza de las Libélulas", obra cuyo triunfo se debe en gran parte a Inés Berutti, que supo presentarla en forma brillante y que le dió una interpretación excepcional. Además, se desarrollará un interesantísimo acto de concierto en el que tomarán parte todas las primeras figuras de la Compañía.

Las localidades para esta función están a la venta en la boletería del teatro, y la demanda de ellas era hasta ayer, bastante grande.

Las tres funciones de ayer en el Coliseo. Hoy, irá "Mascotita"

"Los molinos cantan", "El Rey que rabió" y "La condesa bailarina", fueron las obras presentadas ayer en el escenario del Coliseo, por la compañía Retes-Jarques, al populoso barrio de la Avenida Matta.

En la matinée con "Los molinos cantan", se adjudicó un buen éxito este conjunto, tanto artístico como de taquilla.

En la vermouth, con la hermosa zarzuela "El rey que rabió", obtuvo su segundo triunfo esta compañía en el día de ayer. La obra que desde su comienzo, no desmerece en absoluto su valor artístico, tiene en cada una de sus escenas interesantes situaciones de comicidad. Los intérpretes de esta obra se aprovecharon de la ocasión que les brindaba este argumento, para quedar siempre de manifiesto como artistas de buena categoría.

En la noche, con "La condesa bailarina", cerró su serie de éxitos. La obra, confirmó una vez más su inmenso valor como opereta moderna. La versión hecha por el conjunto de Retes, fué en todo momento sobresaliente.

Amalia del Valle conquistó ampliamente al público, en su rol de la Condesa de Planterose. Aurora Cortadellas, en su papel de Etelka, la bailarina, logró en sus duetos con Jirza y Retes, hacèrse aplaudir.

Los demás protagonistas de la obra cooperaron debidamente a la labor de los artistas nombrados.

Esta noche subirá a escena la hermosa zarzuela "La Mascotita"

Hoy es el beneficio de Chico de la Peña y la Mendoza, en el Unión

Reina espectación en nuestro público por asistir esta noche a la velada que en el Unión Central se ofrece en honor y beneficio de dos buenos y simpáticos artistas que han sabido destacarse en la larga temporada de la compañía Recabarren-Lillo. Ellos son: Nolberto Chico de la Peña, primer actor y director del conjunto, y su esposa, la señora Mendoza, primera actriz cómica.

Demás está que analicemos la personalidad artística de estos buenos intérpretes, toda vez que nuestro público ha tenido ocasión de apreciar sus buenas dotes en las tablas, en la temporada que hiciera entre nosotros Serrador-Marí, y ahora con la compañía Recabarren-Lillo, donde han logrado poner de relieve, en forma definitiva, sus innegables méritos como artistas inteligentes y discretos.

Aurora Mendoza es una artiste simpática y atrayente, de buenas maneras en la escena, expresiva en el decir, buena dicción, reune en sí todas las buenas condiciones para triunfar. ¡Y ha triunfado!

Para esta noche, estos simpáticos cómicos españoles han elegido una obra de gran cartel, "Los intereses creados" de don Jacinto Benavente.

Les deseamos todo éxito.

CIRCOS

PERICO SE BENEFICIA

Como está anunciado, hoy se llevará a efecto el beneficio de este simpático y popular toni, quien goza de muchas simpatías en Santiago, en compañía de su compañero el clown Alfredi. El programa será atrayente, pues trabajarán elementos del circo Italiano, como ser la troupe Pacheco, Graciela y Pipiripí y el popular Chalupa.

Terminará la función con la divertida pantomima de costumbres nacionales, "Un 18 de Setiembre".

TEATRO PEDRO DE VALDIVIA

En este Cine actuarán hoy los conocidos artistas Evaristo Lillo y Pelayo Real, en la velada de beneficio del acreditado Centro Boxeril Carlos F. Borcosque, de la comuna de Ñuñoa.

El Viernes debuta Andrés Cordere en el Santiago

A fines de la presente semana, nuestro público tendrá ocasión de conocer el conjunto de dramas y comedias contratado recientemente en Buenos Aires por la empresa Ernesto Bouquet, para hacer una temporada en el Teatro Santiago.

En la velada inicial, es seguro que podremos confirmar las magníficas referencias de que nos hemos hecho eco sobre las bondades de esta compañía, pues estos antecedentes provienen de fuentes tan autorizadas como las crónicas teatrales de nuestros colegas de España y Buenos Aires.

Desde luego, responden a esta propaganda preliminar, nuestros conocidos Concepción Olona y Juan Domenech. La primera actriz nombrada ha actuado en los escenarios de Chile en varias ocasiones y su trabajo escénico, ya prestigiado en el extranjero en formar extraordinaria, ha impresionado muy favorablemente a nuestro público, que le ha dispensado sus aplausos más entusiastas. Juan Demenech, es, además, de un correcto actor, un director artístico experimentado e inteligente, por lo que su labor en la temporada que se inicia ha de corresponder a sus antecedentes.

El primer galán Juan Córdoba, es un elemento desconocido del público de esta capital, aunque su nombre ha sonado en nuestros círculos artísticos ligados a los éxitos rotundos de la célebre primera actriz española María Gámez. Por si ésto no valiera ya de por sí como un prestigio, agregaremos que Córdoba es uno de los artistas más disputados por los mejores elencos de la Península, pues su dicción, como su elegancia y sus movimientos escénicos, le han colocado casi de golpe entre los primeros galanes de la escena hispana.

Carmen Jarque, Teresa Senén, Carmita Domenech y otros elementos femeninos del conjunto, colaboran muy eficientemente al éxito de la compañía, pues todos son artistas experimentados y simpáticos.

Las obras que figuran en el repertorio, permiten augurar una brillante temporada, pues habrá para todos los gustos, desde el drama clásico y severo hasta la comedia fina y espiritual, y la obra de gran espectáculo, en las que el lujo de las decoraciones y la magnificencia de los trajes, por sí solos, pueden decretar un éxito sonado.

Esta compañía llegará a Santiago en la próxima combinación transandina, con el objeto de preparar el debut, que será, impostergablemente, el Viernes.

NOTICIAS CINEMATOGRAFICAS

SPLENDID THEATRE

Hoy estrena una obra pasional "Me gustan los hombres hermosos...", por Peggy May.— En ambas funciones de 6.30 y 10.30 P. M., de hoy Lunes presentará el Splendid, el estreno de una notable producción de lujo y original argumento de la prestigiada manufactura Robertson-Cole, titulada: "Me gustan los hombres hermosos..." graciosísima y emocionante obra pasional desarrollada en el ambiente aristocrático de Nueva York y en el famoso balneario de millonarios de Long Beach, donde se presentan hermosas y esculturales muchachas bañándose y ejecutando ejercicios de natación, refiriéndose su argumento a la novela de una muchacha que como millonaria y regalona está acostumbrada a realizar todos sus gustos y caprichos, teniendo una especial predilección por los hombres hermosos, llegando a tal estreno que cuando ve uno no pára hasta que le ha manifestado su amor, lo que la pone en serios compromisos de los que solamente escapa merced al dinero de que es poseedora, hasta que el asunto se pone más grave pues, se enamora perdidamente del hermoso bañista de Long Beach, quien en realidad no es más que un ladrón que sirve este puesto con el objeto de poder servirse de la confianza que inspira y poder atrapar así con mayor facilidad a sus víctimas. Complicada la situación se producen una serie de acontecimientos que forman el desarrollo de gran interés de la obra que gustará al público.

Interpretan los roles principales, Peggy May, Mignon Anderson, quien luce algunas toilettes muy elegantes y hermosas, y el actor Donald Mac Donald.

En la primera Sección de la noche a las 9.30 se reprisa la interesante película pasional, "La Boda Misteriosa", por Anita Lehr y Ralph Kellard.

SALA IMPERIO

"Dijiste que me amabas", por Corina Griffith, y nuevas Actualidades Pathé.—Corina Griffith se nos ha mostrado en el estreno de ayer, "Dijiste que me amabas", bajo un nuevo aspecto de sus múltiples facultades de artista comprensiva y amplia. La obra, con ser en la apariencia una de tantas cintas de asunto social brillante, tiene además un fondo sentimental tierno, y nutrido de emociones en que la artista triunfa representando al fiel el corazón femenino, honradamente enamorado y dolorido por el primer desengaño. En su actuación la secunda con el éxito de costumbre, el actor Xeneth Harlam, indicado para su papel.

Cabe especializar la mención en el espectáculo de ayer, respecto de las nuevas Actualidades Mundiales presentadas por Pathé-News con los número 94-95, en las que se registran alrededor de veinte noticias gráficas de innegable interés.

Este doble espectáculo de arte y de actualidad, será exhibido por las dos funciones de hoy de este concurrido cine social.

ALHAMBRA Y VICTORIA

"La Pecadora", producción del First National Circuit, es una obra destinada a triunfar en donde sea exhibida. Su argumento muestra la historia de una mujer que transformó a un hombre en un ídolo, ante el cual quemó en sacrificio sus ilusiones, su amor y su vida entera; el relato pinta la intervención de la Providencia, justa pero misericordiosa, abandonada por los que no la necesitan, aceptada quejosamente por los que tienen necesidad de ella. Paulina Starke encarna el rol principal de esta obra.

En las secciones especial y nocturna de hoy, estos cines presentarán dos nuevas exhibiciones de este notable exponente dramático.

DIECIOCHO

"Un yankee en los Balkanes". — Hoy especial y noche, presenta este teatro, el estreno de la original comedia de gran hilaridad de la Robertson Cole, titulada: "Un yankee en los Balkanes" Interpretación de William Desmond y Fritzie Brunetto.

Mañana estreno "Cadenas a prueba"

AVENIDA

"El Mar de Oro" y Harold Lloyd

—Un buen programa ofrece hoy es

la sala. Va primeramente la última función de la serial alemana: "El mar de oro" o "Los arañas negros", basada en la célebre novela de Emilio Salgari. Se presenta, ade-

tras, la notable comedia por Luisa Lorraine, titulada: "Jinete de la noche". Finalmente, se estrena la última creación de Harold Lloyd, titulada "Juego a la barra".

ODEON

"Sargento Mosquetero", de William S. Hart.— En las funciones de especial y noche de hoy estrenará esta sala un interesante programa doble. Nos referimos a la producción de aventuras "El Sargento Mosquetero". Creación de William S. Hart. A continuación, el estreno de la primera función de la serial de aventuras de piratas: "El capitán Kidd". La mejor y más movida creación del popular Eddie Polo. Para las funciones de mañana se anuncia el estreno del emocionante fotodrama "Idolos de barro" Creación de la famosa bailarina Mac Murray

SANTA LUCIA

"Rosa de muerte".— Va hoy en nocturna.

Se trata de una obra que, con fuerte realismo nos muestra hasta donde puede arrastrar a un hombre, la pasión y el odio.

Por su fuerte argumento se ruega la no asistencia de menores.

FRANKLIN

Hoy cumple dos años de vida el simpático cine de la calle San Diego, en cuyo lapso de tiempo, su diligente propietario no ha emitido sacrificio alguno para ponerlo a la altura de los mejores de la capital, ya sea por sus comodidades o por los espectáculos siempre seleccionados que presenta.

Para hoy la Empresa ha preparado un escogido programa, con banda de música, fuegos artificiales y bailes en el foyer amenizadas por una orquesta jazz-band.

Como especial atractivo para hoy, se presentará el célebre parodista original y de mérito, que seguramen- Ricotti que ofrece un espectáculo te conquistará el aplauso del público con su trabajo de fino humorista.

El cine estrenará la primera época de la cine-novela Gaumont: "Roger Larroque", la popular obra de Jules Mary, interpretada por Rita Lebet, Mr. Signoret y otras destacadas figuras del arte francés.

A las tres de la tarde se pasará una matinée gratuita en obsequio del público

MINERVA

Este cine sigue dando sus programas de aventuras.

Hoy, en especial 6.30 y noche 9.30, se dará el estreno "El Capitán de Rurales", por Jorge Larkin o Perico Metralla.

Asista usted a sus hazañas, donde montando su caballo "Sultán", concluye con pasmosa rapidez con una banda de pícaros maleantes y conquista el corazón de una niña.

Además, se dará una cómica Universal.

NOVEDADES

"El príncipe Sergio Panine", de Jorge Ohnet.—Presenta este teatro en sus dos funciones de hoy, "El príncipe Sergio Panine", según la novela del célebre escritor Jorge Ohnet, tan humana y conmovedora como "Felipe Derblay".

POLITEAMA

"El oso fantasma" y "El corazón de una niña".—Hoy, en programa doble se pasará el final del serial de "El oso fantasma".

En ambas funciones de la tarde y noche se reprisa el poema pasional titulado "El corazón de una niña", historia de una niña que lucha contra el vicio; creación de la trágica rusa Nazimova.

IMPERIAL

Programa doble.—En ambas funciones de hoy este teatro ofrecerá un programa doble de grandes atracciones. En primer término reprisará la cinta alemana titulada "Venganza de mujer", drama cuyo argumento, dada la desnudez que posee, es impropio para señoritas y menores de edad. A continuación va "Cuatro corazones", creación del cowboy Dick Hatton, quien es secundado por varios artistas conocidos del público.

REPUBLICA

El estreno de hoy.—Realizará hoy este teatro sus dos funciones, especial y nocturna, con el estreno de la cinta alemana titulada "Rosa de la Muerte", producción extraordinaria de gran atracción cuyo argumento relata una historia que, desde el comienzo de su desarrollo atraerá grandemente la atención del espectador. La Empresa ruega la no asistencia, a estas exhibiciones, a señoritas y menores de edad.

INDEPENDENCIA

Hoy estrena "Un Arsenio Lupin neoyorkino".—Tanto en la especial a las 6.30 P. M., como en la función nocturna a las 9.30, presentará hoy Lunes este teatro el estreno de un drama policial titulado "Un Arsenio Lupin neoyorkino", obra en cuya interpretación descuella el actor H. B. Warner, el creador en la escena hablada de los Estados Unidos del tipo interesantísimo del ladrón de levita.

—Mañana se estrena "Pasión Dominante", film basado en la lucha del capital y el trabajo e interpretado por Florence Vidor.

MUNDIAL

"¿Por qué yerran las mujeres?"— A precios corrientes anuncia este teatro dos últimas exhibiciones de la película que fué un éxito en su último Jueves de moda. La protagonista es Florence Vidor, y la película un poema de amor, muy conveniente para ser visto por señoras y niñas.

AVENIDA MATTA

"Las Dos Rivales", de Mabel Normand. La pantalla nos da a conocer hoy una obra que pertenece a la organización de los Artistas Unidos. Aquí vemos a Mabel Normand haciendo las más geniales creaciones de amor, y lo que es más curioso, haciendo un juego de celos que en verdad sorprende por la simpatía que pone en todo su trabajo. Mabel Normand, que es la más genial intérprete de aquellos roles de ingenua que siempre ha creado, tiene en esta cinta su más simpática actuación. La obra se titula "Las Dos Rivales", y es una de esas obras en las que se ve lo que es, o lo que fué la vida en aquella romántica región de la California mexicana, cuando los españoles imperaban todavía.

ALAMEDA

"El Fruto Prohibido", por Mae Murray, comedia social de alto ambiente donde se demuestra que la mujer tiene que ser siempre algo muy sagrado para el hombre. El fruto prohibido, desde Adán y Eva, ha sido siempre ella, máxime ahora donde los prejuicios y convencionalismo llegan a un extremo intolerable. Pero es preciso reconocer que la mujer ajena tiene que ser respetada por todos como se respeta un mandato religioso.

Va en ambas secciones.

COLOR

Jazz Band y "Maridos Ciegos". Esta es una creación moderna y un acertado estudio de la vida real, pero dentro del concepto íntimo del hogar. Es una manera de apreciar lo que es el esposo que mira más hacia la calle que a su casa misma, pero mira con un criterio sereno, sin ningún fin mal determinado, y que dentro de poco se encuentra dentro de una dolorosa realidad al constatar su desgracia inadvertida.

En la noche habrá Jazz Band antes y en el entreacto de la función.

DELICIAS

"La Vorágine" y varietes estrena hoy esta sala. Muchas almas ignoran que cada cual va construyendo su propio destino. Nadie depende de nadie en este sentido, y la que va hacia el dolor en él naufraga, y la que va hacia el bien allí queda. Esta es la cinta, y la vorágine es nada menos que la tempestad que se desencadena cuando no se ha sabido vivir.

Debuta hoy el duetto de varietes en bailes clásicos, Sandra y Albernoff.

ESMERALDA

La serie-novela francesa "Roger Laroque". — Este teatro estrena hoy "Roger Laroque", la popular novela de Jules Mary interpretada por Rita Jolivet y Mr. Signoret y editada por la acreditada manufactura Gaumont.

Esta cinta es muy superior a las vulgares series americanas. No es propiamente una serie, según lo que se entiende por esta denominación entre nosotros, sino una novela apasionante cuyos cuatro tomos necesitan tres funciones para desarrollarse.

El argumento es la historia de una terrible venganza de amor y de un tremendo error judicial.

No sólo el argumento es lo que vale en esta obra. Su presentación es magnífica y servirá de modelo de elegancias a las damas. Ha sido desarrollada en los aristocráticos salones de los millonarios en París y en las incomparables bellezas de la costa azul.

A pesar de la importancia de la obra se dará al corriente precio de 1 peso platea.

La nueva orquesta jazz ejecutará un lucido programa musical.

PROXIMOS ESTRENOS

"Las operaciones del doctor Kraus" —No se trata de un drama espeluznante, sino de una película científica. Es una cinta que ha llamado poderosamente la atención de todos los públicos donde se ha exhibido.

El Dr. Kraus es el ilustre cirujano alemán que ha revolucionado la ciencia quirúrgica con sus audaces operaciones. Ha sido tal la importancia de estas operaciones que el Hospital Augusta ha creído conveniente divulgarlas mundialmente por medio del cinematógrafo.

Entre las operaciones que contiene, esta película merece especial mención la curación de la parálisis por medio de la extirpación de un lóbulo en el cerebro.

Esta cinta se estrenará el Jueves en el Setiembre de Valparaíso y dentro de dos semanas en Santiago en los teatros de la Sociedad Aurelio Valenzuela B. y Cía.

PROXIMOS ESTRENOS

"El hombre que asesinó", la obra admirable de Claude Farrere. — Está ya muy próximo el estreno de la producción cinematográfica con que será inaugurada por el Splendid, su temporada social de Otoño.

La vista elegida para esta inauguración, tiene todos los antecedentes necesarios para dejar claramente establecidos sus méritos innegables, trátase de una adaptación cinematográfica editada por la Paramount, con el carácter de super-producción y dirigida por el célebre George Fitzmaurice de la admirable obra de los célebres autores franceses Claude Farrere y Pierre Frondaie, titulada: "El hombre que asesinó", obra que, como se sabe, está desarrollada en Constantinopla y que junto con "Las desencantadas", de Pierre Loti, son las más hermosas obras pasionales con motivos de Oriente que se hayan escrito. Protagonista de la obra, es una de las favoritas, de Mae Murray, la inolvidable intérprete de "Fascinación".

Como se ve, por lo expuesto, difícilmente podría la Empresa del Splendid, haber escogido una más grande y realmente meritoria película para inaugurar su gran temporada de Otoño.

"El conde de Essex", valiosa página de historia. — Ya hemos dado noticia del estreno que se verificará mañana en la Sala Imperio de la nueva cinta reconstructiva, del arte alemán, titulada: "El conde de Essex", producción editada por la Transocean de Berlín. En esta obra se ha hecho un derroche de esfuerzo escénico. La presentación de la Corte de Isabel de Inglaterra, sobria y pomposa a la vez; la reconstitución de los encuentros entre ingleses y escoceces; la campaña de Irlanda, las fiestas palaciegas, las partidas de caza de montería, las agitaciones populares y la construcción interna de la intriga legendaria y dramática de los amores y celos de la reina virgen con el célebre dominador, son todos cuadros de gran mérito escénico e histórico que el lector podrá apreciar bien.

PROGRAMAS DE HOY

TEATRO NOVEDADES. — Hoy especial y noche, "El príncipe Sergio Panine".

IMPERIO. — "Dijiste que me amabas".

ALHAMBRA Y VICTORIA. — "La pecadora".

IMPERIAL. — "Venganza de mujer" y "Cuatro corazones".

REPUBLICA. — "Rosa de la muerte".

TEATRO POLITEAMA. — Especial y noche. — "Final del oso fantasma" y "Corazón de una niña", por La Nazimova.

TEATRO ELECTRA. — Especial y noche "El instante supremo".

SPLENDID. — Hoy 6.30 y 10.30, estreno "Me gustan los hombres hermosos", por Peggy May, Mignon Anderson y Donald Mac Donald.

9.30 "La boda misteriosa", por Anita Lehr y Ralph Kellard.

INDEPENDENCIA. — Hoy, especial y noche, estreno "Un Arsenio Lupin neoyorkino", por H. B. Warner y Lillian Ricy.

ODEON. — A. Barroso 768, especial y noche, "El capitán Kidd", por Eddie Polo y "Sargento mosquetero", por William S. Hart.

AVENIDA. — Tarde y noche. —El mar de oro", fin. "Jinetes de la noche", por Luisa Lorraine, "Juego a la barra", por Harold Lloyd.

MUNDIAL. — Especial y noche, "¿Por qué yerran las mujeres?"

DIECIOCHO. — Hoy especial y noche: "Un yanqui en los Balkanes", por William Desmond y Fritzie Brunuet.

MINERVA. — "El capitán de rurales", por Jorge Larkin (Perico Metralla) y cómica universal.

IMPERIO
El CINE donde usted encontrará la concurrencia más distinguida y los mejores espectáculos.
6.30 — HOY — 9.40
La exquisita comedia social de lujo, creación de la favorita
CORINA GRIFFITH
Dijiste que me Amabas
y las nuevas actualidades gráficas de
Pathé-News 94 y 95
con 20 atracciones.

MAÑANA
ESTRENO
DE
HISTORIA
EL CONDE DE ESSEX
Soberbia y fiel reconstrucción de la pomposa Corte de Isabel de Inglaterra y NARRACION DE LOS APASIONADOS AMORES DE LA
REINA VIRGEN con el dominador de Escocia e Irlanda
Película de largo metraje. EN UNA SOLA FUNCION.

TEATRO SANTA LUCIA
HOY — Ruidoso éxito
ROSA de MUERTE
Prohibida para menores.
PLATEA: $ 2

AVENIDA — HOY
6.30 — 9.30
PROGRAMA TRIPLE
EL MAR DE ORO
FIN
HAROLD LLOYD
EN
JUEGO A LA BARRA
JINETES NOCTURNOS
Por LUISA LORRAINE.

ALHAMBRA
y VICTORIA
Hoy tarde y noche
PAULINA STARKE
en su conmovedora y edificante creación de arte y moral
LA PECADORA
MIERCOLES: 11.a y 12.a exhibiciones del gran suceso de realismo y belleza.
VENGANZA DE MUJER
(PROHIBIDA PARA MENORES)

COLISEO NACIONAL
Compañía de Operetas Retes-Jarque
HOY LUNES 25 DE FEBRERO HOY
Gran suceso
LA MASCOTITA
Gran atracción, regia presentación
Localidades en "La Higiénica", Ahumada 132
PLATEA: $ 3.—

TEATRO SANTIAGO
Empresa Ernesto Bonquet
ULTIMA SEMANA
de la Compañía Española de Operetas INES BERUTTI
Hoy, Lunes 25 Febrero. Hoy.
Noche, a las 9.15. Gran éxito,
MAÑANITA DE SOL
Grandioso éxito de la revista
REVISTA DE REVISTAS
Mañana: Beneficio de INES BERUTTI. Colosal programa.

ALAMEDA — Teatros — REPUBLICA
Fruto Prohibido
POR LA ESCULTURAL ACTRIZ
AGNES AYRES
ROSA DE MUERTE
(OBRA PROHIBIDA PARA SEÑORITAS Y MENORES).

ESMERALDA
EL TEATRO DE $ 1.000,000. EL RECORD DE PUBLICO EN CHILE
LA MEJOR PROYECCION Y LA MEJOR ORQUESTA JAZZ

TEATRO UNION CENTRAL
Compañía de Comedias Recabarren-Lillo
LUNES 25 DE FEBRERO
Ultimas funciones
Ultima vermouth, a las 6.30.
"LA MALQUERIDA"
Noche a las 9.30
Despedida de la Compañía y Beneficio de AURORA MENDOZA Y N. CHICO DE LA PEÑA
"LO INTERESES CREADOS"
De D. J. Benavente
ULTIMA FUNCION

La tuberculosis es incendio destructor del organismo. El
ROBUROL
lo apaga y reconstituye.

HOY
Platea: $ 1,50
1.a jornada de
ROGER LAROQUE
La colosal novela Gaumont por
Mr. SIGNORET
y
RITA JOLIVET
Obra de Jules Mary, superior a "El Conde de Montecristo". La historia de una venganza de amor y de un error judicial.
PELICULA DE REGIA ESPLENDIDEZ DESARROLLADA EN PARIS ELEGANTE Y EN NIZA LA BELLA. 4 Tomos en sólo tres funciones
Exclusividad de la Cía. Cinemat. Italo-Chilena
VIERNES: Setiembre y Avenida. 2.a Función

T. FRANKLIN
HOY: ESPECIAL Y NOCHE
Funciones de Gala en conmemoración del 2.o aniversario del Teatro
Banda de música. Fuegos artificiales. Bailes en el Fóyer.
Estreno de la primera época de la cine-novela Gaumont
ROGER LARCQUE
DEBUT del célebre parodista
RICOTTI
Espectáculo original, ameno y elegante

FIRPO VENCIO A LODGE POR KNOCK OUT AL 5.o ROUND

COMO SE ESPERABA, LA PELEA CARECIO DE IMPORTANCIA PUGILISTICA

Quintín Romero fué ovacionado durante quince minutos cuando subió al ring a desafiar a Firpo

UNA RESOLUCION MUNICIPAL

BUENOS AIRES, 24.—Ayer se publicó una resolución municipal de acuerdo con la cual la comuna percibirá el treinta por ciento de la entrada bruta del festival pugilístico Firpo Lodge, que se realizará esta noche.—(U. P.)

EL PROGRAMA DEL FESTIVAL PUGILISTICO

BUENOS AIRES, 24. — El programa de la reunión boxeril de esta noche en el estadium del River Plate, en Palermo, es el siguiente:

Cinco rounds de dos minutos, entre los aficionados Luis Rayo, español, y A. Couto, argentino.

Cinco rounds de dos minutos entre Alcides Gandolfi Herrero, argentino, y Victor Minuty, francs.

Ocho rounds de tres minutos entre Kid Francis, francés y Luis Simarco. argentino.

Ocho rounds de tres minutos entre los profesionales P. Bertal, campeón militar de Francia, y Fernando Adam, argentino.

Match de fondo a quince rounds de tres minutos, entre el argentino Luis Angel Firpo y el norteamericano Farmer Lodge. Se usarán guantes de seis onzas.—(U. P.)

SE INICIA EL FESTIVAL

BUENOS AIRES 24.— A las nueve quince se inició el festival pugilístico en el estadio del River Plate. Un enorme gentío llena el local. — (U. P.)

ASISTE EL PRESIDENTE DE LA REPUBLICA

BUENOS AIRES 24. — Entre los asistentes está el Presidente de la República, acompañado de varios Ministros y de altos funcionarios.—(U. P.)

SPALLA OCUPA UN ASIENTO CERCA DEL RING

BUENOS AIRES 24.—Spalla ocupa un asiento cerca del ring. — (U. P.)

RESULTADO DE LOS PRELIMINARES

BUENOS AIRES 24. — En el primer preliminar, entre Luis Rayo, español, y A. Couto, argentino, ganó Couto por puntos.

En el segundo preliminar, entre Alcides Gandolfi Herrero, argentino, y Victor Minuty, francés, ganó Gandolfi, por puntos.

En el tercer preliminar, Francis, francés, contra Dimarco, argentino, ganó a este último por knock-out técnico.

Puede decirse que no hubo lugar a pelea, pues el francés era incomparablemente superior.

En el cuarto preliminar, entre Paul Bertal, campeón militar francés, y Fernando Adam, argentino, este último fué declarado en condiciones de inferioridad. Por esto se suspendió el match al sexto round. El referee declaró vencedor a Bertal. — (U. P.)

FIRPO Y DODGE EN EL RING

BUENOS AIRES, 24. — Firpo pesó ciento dos kilos y Lodge ciento uno. Firpo fué el primero en subir al ring, vistiendo la misma robe de chambre que ha usado en otras peleas. El público lo ovaciona largamente. Lo acompaña Gartland, que actúa de second principal.

Segundos después sube Lodge al ring. Es aclamadísimo. El público lo aplaude al grito de "rompe-quijadas".—(U. P.)

ROMERO SUBE AL RING Y DESAFIA A FIRPO

BUENOS AIRES, 24. — Desde el comienzo del festival boxeril se encuentran en el ring-side Spalla y Romero.

Momentos antes de iniciarse la pelea de fondo, encontrándose ya listos Firpo y Lodge, Quintín Romero sube al ring y desafía a Firpo. El chileno fué ovacionado.

Firpo no le contesta. — (U. P.)

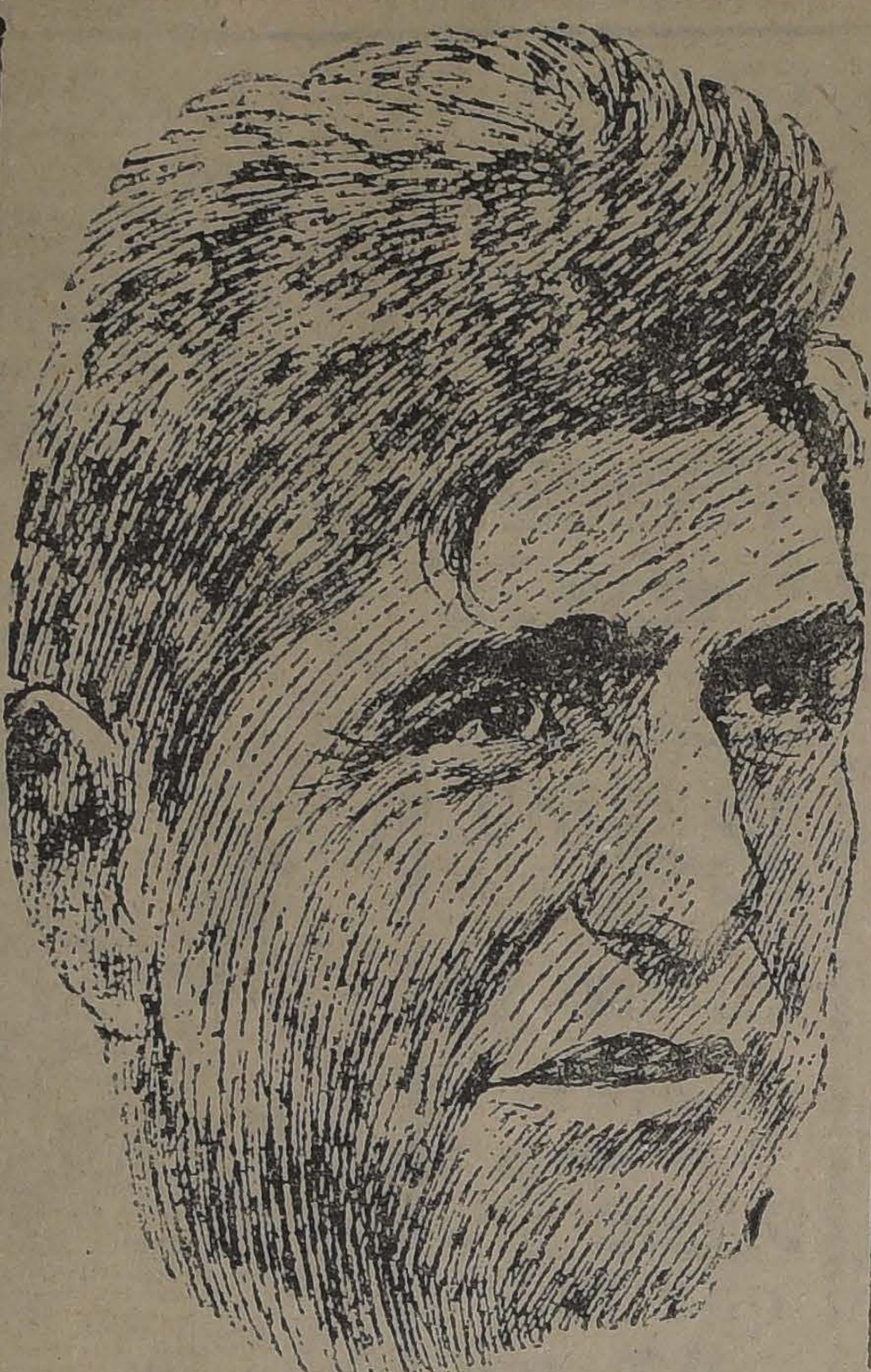

QUINTIN OVACIONADO DURANTE QUINCE MINUTOS

BUENOS AIRES, 24—Cuando Romero subió al ring a desafiar a Firpo, el público lo ovacionó durante quince minutos.

El boxeador chileno vestía smoking y sol todo. Su correcta apariencia impresionó a los espectadores, quienes simpatizaron en el acto con él.—(U. P.)

SPALLA DESAFIA AL GANADOR

BUENOS AIRES, 24.—Spalla, antes de iniciarse la pelea Firpo-Lodge, desafió al ganador del encuentro.—(U. P.)

FIRPO VENCE POR KNOCK OUT AL 5.o ROUND

BUENOS AIRES, 24 —(Urgente). — Firpo derrotó a Lodge, por knock-out, al 5.o round. —(U. P.)

FIRPO DOMINO DURANTE TODA LA PELEA

BUENOS AIRES, 24.— Firpo dominó a Lodge durante toda la pelea. Boxeó muy bien, colocó duros golpes, empleando correctos uppercuts y castigando eficazmente el cuerpo de Lodge.

Un terrible derecho a la mandíbula hizo gritar al norteamericano. Al final del primer round Lodge estaba casi groggy. Lo salvó el gong.

Firpo inició la pelea con un izquierdo a la mandíbula. Mantuvo un persistente ataque que obligó a Lodge a recurrir al clinch.

En el tercer round, el norteamericano cayó y se le alcanzaron a contar siete segundos.

Firpo se presentó en excelentes condiciones. Durante el desarrollo del encuentro usó con éxito su izquierda, pero es indudable que su triunfo se debió principalmente a dos fuertes derechos a la mandíbula y al cuerpo de su contendor.

En los rounds segundo y tercero, Firpo a lo más fué arrojado sobre los cordeles y resbaló, cayendo de rodillas.

En el cuarto round Lodge cayó knock down.

Cuando la pelea adquirió mayor interés fué al iniciarse el quinto round, en el que Firpo, transcurridos setenta y cinco segundos, puso knock out al norteamericano.— (U. P..)

LA PELEA DESCRITA POR NUESTRO CORRESPONSAL ESPECIAL

BUENOS AIRES, 24. — El frío excesivo que reinó durante la noche no favoreció la pelea Firpo-Lodge. Sin embargo, la concurrencia fué numerosísima, pues se calcula que sesenta mil personas presenciaron el encuentro.

La policía, temiendo que se produjeran incidencias, distribuyó en el estadio 200 vigilantes de infantería, 30 de caballería y 100 agentes de investigación. Además, 150 empleados fueron distribuídos entre el público, con la misión de cooperar con la policía en caso necesario.

Realizadas las peleas preliminares, subieron al ring Firpo y Lodge.

El match pudo haberse definido en el primer round. Firpo inició la pelea entrando diestramente un golpe a la cara de Lodge. Continuó castigándolo duramente, de modo que al final de este round, el norteamericano estaba casi groggy, salvándolo el gong.

Durante el segundo round, Firpo resbaló. Lodge se aprovechó de esta caída para castigar en el suelo al argentino, de lo que protestó el referee.

El tercer round fué más movido. Lodge cayó, después de haber recibido un duro castigo.

En el cuarto round, Lodge llevó a Firpo hasta las cuerdas. Finalmente, en el quinto round, Firpo puso knock-out a Lodge, quien cayó de boca al suelo.

Desde que Lodge empezó a pelear dejó en evidencia que no era un adversario digno de Firpo, pues éste predominó durante toda la pelea.

Firpo, a pesar de haber usado la izquierda, jugó con el norteamericano como un muñeco. Hizo lo que quiso con él.

El encuentro fué prolongado a fin de que tuviera éxito la película cinematográfica.

Firpo se mostró deficientemente entrenado, falto de agilidad, debido a su excesiva gordura.

En cuanto a Lodge, al verse perdido, sólo atinaba a tomar la cabeza de su adversario, procurando inmovilizarlo, sujetándolo con los brazos, por lo que el referee tuvo que llamarle la atención repetidas veces.

En resumen, la pelea de esta noche, ha carecido de importancia pugilística. Lo juzgan así personas autorizadas, quienes conversando con los miembros de la Comisión Municipal de Box, estuvieron de acuerdo con éstos en estimar que la pelea había carecido de interés. — LUIS MARIA ALVAREZ.

NOTICIAS DEPORTIVAS MUNDIALES

SEGUN DEMPSEY WILLS ES SUERIOR A FIRPO

NUEVA YORK, 24. — Dempsey, cuando se le habla de Firpo, dice "Es un hombre". Expresó que, a su juicio, Wills, era un boxeador mucho más desenvuelto que Firpo —(U. P.)

Noticias de Buenos Aires

BUENOS AIRES 24. — Se realizó el partido internacional de water polo en la pileta del Club de Gimnasia y Esgrima entre un equipo combinado de la Federación Argentina Nacional y otro similar de la Uruguaya. Triunfaron estos últimos, por dos puntos contra cero.

Se inauguró la temporada oficial de atletismo, patrocinada por la Federación Atlética.

La carrera pedestre del centro de la ciudad, la ganó el corredor Sallence. — (Especial)

Las carreras en el Hipódromo argentino

BUENOS AIRES, 24.— Las carreras del Hipódromo Argentino, realizadas esta tarde dieron el siguiente resultado:

Primera carrera: 1.o Sensitivo, montado por Arcuri. Dividendo 99|2; 2.o Dainney; 3.o Nutiade.

Segunda carrera: 1.o Qué Peine, montado por Miranda. Dividendo 66|4; 2.o Indian Chief; 3.o Cebadilla.

Tercera carrera: 1.o Cartucho, montado por Leguisamo Dividendo 113|1; 2.o Bariloche, 3.o Prince Igor.

Cuarta carrera: 1.o Odalie, montada por Miranda, Dividendo 53|2; 2.o Encruceija a; 3.o Aceor a.

Quinta carrera: 1.o Importante, montado por Canatti. Dividendo 53|2, 2.o All Steel; 3.o Parapeto.

Sexta carrera: 1.o Menguina, montada por Leguisamo. Dividendo 100|3; 2.o Miss Clara; 3.o Durazarda.

Séptima carrera: 1.o Tamarisco, montado por Basse. Dividendo 98|4; 2.o Cordena; 3.o Little Wing.

Octava carrera: 1.o Brincador, montado por Acosta; 2.o Cafard; 3.o Ateneo n.— (U. P.)

WILLS DESEA MEDIRSE CON DEMPSEY

NUEVA YORK 24. — Paddy Mullins refiriéndose a la posibilidad de que se realice una pelea entre Dempsey y Wills, ha declarado que Wills pelearía las veces que sean necesarias para tener opción a dicho encuentro, y al efecto, agrega, "estoy seguro de que en la próxima semana quedarán solucionados los últimos detalles para el match con Firpo, y en cuanto a la celebración de un contrato de pelea con Dempsey, éste se firmaría después de la pelea con Firpo, posiblemente al día siguiente".

Respecto de si la pelea de Wills con Dempsey se realizaría bajo los auspicios de Tex Rickard, dijo que sí, siempre que se le hiciera un ofrecimiento igual al que se le ha hecho a Firpo. — (U. P.)

Los partidos de tennis en Búffalo

BUFALO 24. — En los partidos de tennis jugados hoy, Manuel Alonso venció a Lindley Murray, ex-campeón nacional, por 2|6, 6|3.

La olimpiada de París

NUEVA YORK 24. — "The American Athletic Unión" ha anunciado que sus diversos comitées han seleccionado los teams que participarán en los Juegos Olímpicos de París. — (U. P.)

El match Walker-Britton

NUEVA YORK 24. — El match de box entre Mickey y el ex-campeón Jack Britton, se realizará el 10 de Marzo. — (U. P.)

Dempsey y Kearns en Nueva York

NUEVA YORK 24. — Han llegado a esta ciudad Kearns y Dempsey, procedentes de Washington. Se ha anunciado que conferenciarán con Tex Rickard, el Lunes probablemente sobre el match con Gibbons.

Dempsey dijo que pesaba 195 libras y que podría pelear dentro de dos semanas. — (U. P.)

Los cargos contra Tex Rickard

NUEVA YORK 24. — Mr. Brower ha informado al Procurador del Distrito, Mr. Banton, que la Comisión de Box asumiría la responsabilidad de la investigación sobre los cargos contra Rickard, y también que utilizaría cualquiera prueba para iniciar una acción criminal contra el promotor Rickard. — (U. P.)

Las competencias por la Copa Davis

NUEVA YORK 24. — Entre los numerosos desafíos que ha recibido la Asociación de Lawn Tennis de Estados Unidos, figuran los de España y Rumania, para participar en las competencias por la Copa Dvais, de la zona europea.

La entrada de España a esta competencia tiene mucha importancia, pues, le dará mayor interés, desde que se ha sabido que Manuel y José Alonso regresarán a España a principios de la próxima Primavera, a fin de representar a su país en la competencia por la Copa Davis y en los Juegos Olímpicos de París.

La participación de los jugadores rumanos no deja de tener importancia también. Ha sido anunciada simultáneamente con la de España. Los teams rumanos habrían participado en los partidos jugados el año pasado, pero debido a ciertas dificultades que se le presentaron con motivo de cuestiones internas le su país, se vieron obligados a desistir de su viaje.

Los jugadores rumanos se han preparado cuidadosamente, de suerte que se cree que ocupen uno de los principales lugares en los fields de tennis, para conquistar el trofeo Davis.—(U. P.)

RUSIA

LA SALUD DE GORKI

PRAGA, 24. — Se ha desmentido el rumor, según el cual Máximo Gorki se encontraba moribundo en Marienberg, donde está preparando una obra literaria.— (U. P.)

ALEMANIA

EL REICHSTAG REANUDA MAÑANA SUS SESIONES

BERLIN 24. — El Reichstag reanudará sus sesiones el Martes. El Gobierno insiste en que se posterguen algunos días más, en atención a que una docena de ordenanzas que se han dictado bajo el estado de sitio, y que se han referido a medidas de emergencia y a la imposición de nuevos impuestos, necesarios en las actuales circunstancias, estarían muy justificadas; pero desea, respecto de otras, llegar a alguna solución, ya que los socialistas piensan objetarlas.—(U. P.)

DISCURSO PRONUNCIADO POR EL CANCILLER MARX

BERLIN, 24.— El Canciller Marx pronunció hoy un discurso en un mitin organizado por los representantes de la clase media, para pedir que se mantenga abierto el Reichstag.

Acusó el Canciller de ingratitud a los capitalistas, hacia las clases intelectuales que sufren. Agregó: "Si todos los círculos de comercio y de la industria han conseguido su prosperidad debido principalmente a los trabajos de la clase intelectual y han obrado de acuerdo con estos y con los hombres de ciencias, para el mantenimiento de sus instituciones no deberían hacer tan deplorable la situación de ellos.

Apeló a la solidaridad nacional y dijo que una nueva inflación debería ser impedida y que la nación debería probar que está decidida a hacer los mayores sacrificios.

Algunos elementos comunistas trataron de hacer fracasar la manifestación, pero fueron dispersados por la policía, la que procedió a arrestar a numerosos leaders comunistas.—(U. P.)

MARRUECOS

Actividades de los moros

MADRID, 24. — Avisan de Marruecos que el enemigo hostilizó a una patrulla, hiriendo al teniente Felipe López. Los moros fueron rechazados con muchas bajas.—(U. P.)

ESPAÑA

HOY SE FALLA LA CAUSA CONTRA CAVALCANTI

MADRID 24. — Mañana el Consejo Supremo de Guerra pronunciará sentencia en el proceso seguido al general Cavalcanti. — (U. P.)

Paralización del tráfico ferroviario

MADRID 24. — El persistente temporal agrava el problema del abastecimiento. Durante la última quincena este servicio ha sido muy irregular. Desde hace cuatro días ningún tren con mercancías circula en las líneas del Norte. — (U. P.)

"EL DEBATE" ATACA A LOS INTELECTUALES

MADRID, 24. — "El Debate" reitera sus aplausos calurosos al Directorio por el destierro de Unamuno, en vista de su propaganda disolvente. Expresa que el mismo criterio debe aplicarse a los demás profesores universitarios que así proceden, porque es intolerable consentir en una cátedra un foco de rebeldías políticas. Dice que de este modo se inculcan a los alumnos ideas malsanas y se le mueve a los actos sediciosos.

Agrega que corre por el mundo un viento hostil para los intelectuales, debido a que han originado males que pesan sobre la sociedad.

"El Debate" aduce el testimonio de un artículo de la "Revue Catholique", afirmando que el intelectual es generalmente un factor de desorden.—(U. P.)

El problema de los alquileres

MADRID, 24. — El Directorio, procurando aliviar el problema de la vivienda, ha publicado un nuevo decreto para fomentar la construcción de casas baratas, hasta por 125 pesetas mensuales.

Unánimemente se reconoce la necesidad de solucionar ambas crisis: la de la vivienda y la de la edificación.—(U. P.)

Los perjuicios ocasionados por el temporal

MADRID, 24. — En el Norte se trabaja incesantemente por restablecer la circulación ferroviaria, pero las nieves forman trincheras enormes que dificultan los trabajos e imposibilitan por completo la circulación.

El tren de socorros despachado a Avila no pudo seguir, pues la línea estaba cubierta de una trinchera de nieve helada de medio kilómetro de longitud.—(U. P.)

Consecuencia de las nevadas

MADRID, 24. — Comunican de Avila que las nevadas interceptaron el tráfico ferroviario. Se descarrilaron dos máquinas. Hubo muchos heridos.—(U. P.)

ENTRETENGA SUS NIÑOS

Adquiriendo uno de los juegos que publica "La Nación" los días Domingos. Remítanos sesenta centavos y a vuelta de correo recibirá uno de ellos impreso en

LA VISITA A MAC DONALD DEL EMBAJADOR DE ITALIA

El Premier le habría dado explicaciones sobre las declaraciones de un miembro de la Cámara de los Comunes.— La cuestión de Jubaland y del Dodecaneso.

(Correspondencia cablegráfica de Camilo Cianfarra, especial para "La Nación")

ROMA, 24.— "Il Messagero", refiriéndose a los comentarios que se hacen en Londres sobre la visita del Embajador de Italia, señor Della Torreta al premier Mr. Mac Donald, dice que el Premier le ha dado toda clase de explicaciones por las declaraciones de Mr. Ponsonby en la Cámara de los Comunes, y de las cuales había protestado formalmente Italia.

Mac Donald y Della Torreta examinaron toda la cuestión con el mayor espíritu de cordialidad y Mr. Mac Donald prometió al Embajador estudiar personalmente la situación, pero se admite que le habría exigido: 1.o, que Italia no pusiera obstáculos para la solución de la cuestión de Jubaland; 2.o Que el asunto haya madurado para llegar a una solución y 3.o Que el Gabinete quede en libertad para solucionarlo, sin tomar en cuenta los precedentes que se hayan establecido sobre esta materia.

Mr. Mac Donald se ha reservado libertad de acción para solucionar independientemente la cuestión del Dodecaneso, y, a este efecto, le habría agregado al Embajador de Italia: "Estoy autorizado para declararle que la actitud de Ponsonby significa solamente que la Cámara de los Comunes exige que se atengan a los precedentes establecidos, para solucionar la cuestión de Jubaland, y comunicados por las cancillerías a los expertos".

"No debemos olvidar que la Cancillería ya ha inculpado a Italia de descortesía durante las negociaciones italo-rusa y anglo-rusa, cuando se negó a responder las consultas que se le hicieron". — CIANFARRA. — (U. P.)

LA CONFERENCIA NAVAL DE ROMA

Es probable que España se retire de ella —Parece difícil que en esta reunión se llegue a algún acuerdo

ROMA, 24. — Se sabe de fuente autorizada que España se retirará de la Conferencia, a causa de que no participó en el voto del Sábado, debido a que esperaba instrucciones de Madrid.

En la sesión de mañana definirá su actitud.

España demanda un tonelaje igual al de Francia e Italia, o garantías substanciales de protección, en el caso eventual de una complicación con Francia.

La Conferencia empieza a perder su eficacia

España, igual que Rusia, se niega a abandonar su posición. Es probable que el asunto sea sometido a la consideración del Consejo de la Liga de las Naciones.— (U. P.)

LONDRES, 24. — El corresponsal de la United Press en Roma, comunica lo siguiente:

"La Conferencia Naval se reune a la 3 P. M. Generalmente es necesario esperar hasta las 6 P. M., para obtener algunas informaciones No se ha anunciado oficialmente que haya llegado a algún acuerdo. Las deliberaciones se llevan en secreto. Se ha desmentido en forma categórica que se haya acordado algo sobre limitación de los armamentos, entre las Repúblicas suramericanas puesto que la Argentina participa en la Conferencia sólo como observador. Parece muy difícil que se llegue a algún convenio en esta Conferencia. Todos los corresponsales se encuentran embarazados ante la escasez de noticias y es probable que muchas de las que se obtienen sean falsas. Nosotros transmitiremos sólo aquellas absolutamente auténticas."—(U. P.)

RIO JANEIRO, 24.— "O Jornal do Comercio" comenta la Conferencia Naval de Roma, diciendo que Argentina, Brasil y Chile es difícil que lleguen a la solución del problema referente a la limitación, debido a la diversidad de las respectivas situaciones geográficas y a la extensión de las costas, aunque en ninguno de los tres países haya intenciones belicosas.— (U. P.)

FRANCI

DECLARACIONES MINISTRO BUL

PARIS 24. — Entre nistro de Bulgaria, sobre las noticias que este país intenciones de Suresiavia, autor corresponsal de la "United Press" clarar en nombre de su ro, que no han hecho pujar a os macedonios gobierno adoptará todas necesarias para impe tentativa encaminada ola.

Añadió que mal pensar en la guerra, ejército búlgaro era te para resguardar el terior.

"Bulgaria, — termina Ministro — está ansiosa buenas relaciones, tanto enos como con los aliados

DON RODOLFO MILLO LLEGA

PARIS 24. Llegó el de los Ferrocarriles Rodolfo Jaramillo. Con los constructores acerca miento del material Chile.—(U. P.)

RUMANI

EL REY JORGE GRAVEMENTE FERMO

ATENAS, 24.— Informa carest que el Rey Jorge tra gravemente enfermo monía doble.—(U. P.)

ITALIA

SE CONSTITUY PROVINCIA DE NARO

ROMA 24. — Se creto, constituyendo la Carnaro, con Fiume La Asociación de sitario prepara una Fiume para Abril (U. P.)

ROMA 24. — Suicidio ral. — Se suicidió Croce, ex-gobernador y te de los guardianes

LA SALUD DEL

ROMA, 24. — Se te autorizada que el jor. La temperatura normal. A fin de pronto completamente complicaciones, algunos días. El se encuentra bien.—(U.

Atentado contra mier albanés

ROMA, 24. — Avisan que el estudiante paró contra el premier nu, hiriéndolo. El tado.—(U. P.)

EL PRINCIPE HE RO VISITARA AMERICA

ROMA 24. — Se sabe propósito de que los Marcos" y "San Giorgio" Julio en un crucero llevando los cadetes Naval de los cursos to.

También se dice que el Príncipe Heredero, la comandaría el almi En breve se anunciará proyecto. — (U. P.)

EL CUMPLIM DEL TRATADO SURESLAV

FIUME 24.— Los Comisión de Limitación ras han sido completa do los del puerto evacuado hoy, volviendo Sureslavia.

Los trabajos relativos raciones por el ferrocarril bria, también han dos.

Se espera que la ciudad sea evacuada en breve

Protesta de la Li mocrática

ROMA 24. — La Liga Democrática ha resuelto contra la violación de bierno, del espíritu de toral, al presentar auxiliares, siendo que los asientos que se la minoría. — (U. P.)

Accidente ocurri unos niños

VENECIA 24. — Un ños que jugaban cerca leza de Marghera, cogió vo, el que estalló, matando y dejando a tres (U. P.)

Temblor

CAMPOBASO 24.— Un blor se sintió hoy en esta produjo tanto pánico blecimientos escolares, clausurados para evitar de la población. — (U. P.)

Coches para Guagua

Iguales al modelo y en otros tipos, Coches plegables en varios estilos recibieron y ofrecen a precios bajos.

El Departamento especial de

MORRISON & Co. - Santiago

Gran Maletería Francesa

(ANTIGUA CASA F. BATMALE)

AVENIDA BRASIL 533.

Sigue la liquidación de Baúles, cajas mundo, cajas de te, maletas, maletines, necessaires, etc., etc.

ACABA DE LLEGAR

Gran surtido en maletines, bolsas y carteras para señoras, últimos modelos de París.

Especialidad en trabajos finos. Hechuras y composturas.

S. A. MANSUY.

YODORGAN

PUEDE DARLE INTELIGENCIA, FUERZA Y AL

No mas Fe

La persona más fea se alta e. momento usando villosa Leche de Rosas de crema de la Reina de Hungría Líquido de Warck. Los Warck y los fragancios de la Reina de Hungría de ..Pálidos a DAUBE y Cía. les las Boticas de la Repú

Congestión Cereb

PREVENGA USTED SU NESTAS CONSECUEN CON EL USO DE LA

Glaceyodi

EXTERIOR

LOS ORIGINALES DE TODOS LOS CABLEGRAMAS QUE SE INSERTAN EN ESTA SECCION, ESTAN A DISPOSICION DEL PUBLICO EN ESTA IMPRENTA. DE NUESTROS CORRESPONSALES ESPECIALES, VIAS EASTERN Y ALL AMERICA CABLES INC., Y DE "THE UNITEL PRESS"

¿REVOLUCION COMUNISTA EN BULGARIA?

Se pretendería proclamar la república

ATENAS 24. — Informaciones no confirmadas procedentes de Salónica, anuncian que ha estallado un movimiento revolucionario en el Norte de Bulgaria. — (U. P.)

ATENAS 24. — Los círculos oficiales de Salónica han recibido una primera información de los resguardos de la frontera búlgara, según la cual habría estallado un movimiento revolucionario comunista en los distritos del Norte de Bulgaria.

Informaciones posteriores agregan que el movimiento revolucionario tiene por objeto destronar al Rey Boris y establecer la República. Se declara también que los republicanos han tenido ya algunos encuentros con las fuerzas del Gobierno y que numerosos rebeldes han sido arrestados.

De Sofía se han despachado al Norte gruesos contingentes de tropas, para sofocar el movimiento revolucionario.—(U. P.)

ESTADOS UNIDOS

DE UN DISCURSO DE Mr. HUGHES

WASHINGTON 24. — Mr. Hughes, en un discurso pronunciado en el Instituto Americano de Derecho, llamó la atención sobre los miles de leyes que se dictan por el Gobierno Federal y de los diversos estados, anualmente, manifestando que no era tan importante el hacer leyes, sino el que fueran ellas cumplidas. — (U. P.)

Mensajes de adhesión a Mr. Daugherty

WASHINGTON 24. — El Procurador General de la Nación Mr. Daugherty, ha recibido innumerables mensajes y telegramas de adhesión, ante la presión que se hace para que sea separado del Gabinete norteamericano. — (U. P.)

UN VELERO REALIZA UN VIAJE DE 519 DIAS ALREDEDOR DEL MUNDO

NUEVA YORK 24. — "El Ebro", que acaba de fondear en este puerto procedente de Valparaíso ha traído de Iquique la historia de un viaje de quinientos diecinueve días, realizado por un velero escocés, el que partió de un puerto de Escocia en viaje a Iquique, y que debido al mal tiempo no pudo doblar por el Cabo de Hornos, siguiendo la ruta del sur de Australia.

El velero perdió dos veces su mastil y fué dirigido por tres capitanes. El marcador registra un recorrido de 31 mil millas. — (U. P.)

Para Curar un resfriado en un dia

todo el mundo toma el LAXATIVO BROMO QUININA (Pastillas) Los boticarios devolverán el dinero si deja de curar. La firma de E. W. Grove se halla en cada cajita. Hecho por la PARIS MEDICINE Co., St. Louis E. U. de A.

La posible disolución del Reichstag

Los pangermanistas y los comunistas desean que se produzca en breve.—Los socialistas de centro prefieren que se postergue.

(Correspondencia cablegráfica de Carld D. Groat, especial para "La Nación")

BERLIN, 24. — Los pangermanistas y los comunistas están muy empeñados en qe se reanude dentro del Gabinete las deliberaciones para provocar la disolución del Reichstag. Esta campaña de dichos partidos para urgir la disolución del Reichstag, no tiene otra mira que la de concurrir en breve a nuevas elecciones.

Los socialistas, por su parte, hacen también su campaña en el sentido de que se haga ruido en las sesiones del Reichstag, pero sin llegar al extremo de que se pueda llegar con ello a su disolución, en vista de que si se convoca a elecciones, en los momentos actuales, en Abril próximo, por ejemplo, obtendrían los reaccionarios una gran victoria. Pero si se verifican en Junio próximo, estos últimos ya habrán tenido oportunidad para cometer algún error que permita a los socialistas del centro, obtener mucho mejor resultado. —GROAT.— (U. P.)

BRASIL

DON JORGE MATTE GORMAZ

RIO JANEIRO, 24. — A bordo del "Giuglio Césare" llegó don Jorge Matte Gormáz. Fué recibido por los miembros de la Embajada de Chile y por numerosos amigos. Regresará a Santiago en Marzo, en compañía del Embajador señor Cruchaga Tocornal.— (U. P.)

Aniversario de la Constitución

RIO JANEIRO, 24. — Se celebró hoy el aniversario de la Constitución. Las fortalezas y los buques dispararon cañonazos.— (U. P.)

RIO JANEIRO, 24. — Las fiestas carnavalescas se iniciaron con gran animación.—(U. P.)

ARGENTINA

RECEPCION A SANTOS CHOCANO

MONTEVIDEO 24.— Se prepara una gran recepción al poeta peruano José Santos Chocano.—(U. P.)

La intervención en Santiago del Estero

BUENOS AIRES, 24. — Comunican de Santiago del Estero que ayer tomó posesión de su puesto el Interventor, don Rogelio Araya. En su discurso-programa delineó sus propósitos.—(U. P.)

BUENOS AIRES 24.— **Temblor en Mendoza.**— En varios departamentos de Mendoza se ha sentido un temblor. Se cree que no se han producido desgracias.—(U. P.)

BUENOS AIRES 24. — **El ferrocarril de Yacuiba.** — Muy buena impresión ha causado la declaración del ingeniero Helguera, director del ferrocarril de Yacuiba, quien ha dicho en Salta, que la obra quedará terminada en Julio. Actualmente corren trenes hasta Taragal. Se aprovecha actualmente para el transporte de elementos destinados a sondeos petrolíferos en Santa Cruz de la Sierra. En la sección boliviana los trabajos continúan activamente. — (U. P.)

HERNIAS

Bragueros elásticos, fajas con pelotas neumáticas. Piernas y brazos artificiales. Aparatos ortopédicos, muletas.

ARMANDO CHAPUIS

A. Prat 346. — Casilla 409.
UNICO ESPECIALISTA EN CHILE

Protestas contra el destierro de Unamuno

BUENOS AIRES 24.— Crece el movimiento de protesta contra el destierro de Unamuno.

El Decano de la Facultad de Derecho de la Universidad de la Plata, don Alfredo Palacios, adoptó una resolución de protesta contra el destierro.

Muchos centros estudiantiles y sociedades de arte y ciencia resolvieron adherir a las protestas.—(U. P.)

BUENOS AIRES 24. — **Accidente automovilístico.** — En el camino de Buenos Aires a la Plata, chocó un camión con un automóvil, en el que viajaba el doctor Quiteros Ramos, y que conducía a cuatro miembros de su familia. Uno de ellos falleció y se teme por la vida de otro. — (U. P.)

ECUADOR

El ferrocarril de Quito a Esmeraldas

GUAYAQUIL 24. — Se ha publicado un informe sobre los trabajos en el ferrocarril que unirá la capital con puerto Esmeraldas, el más cercano al Canal de Panamá.

La sección interandina tiene una longitud de 175 kilómetros, de los cuales se han trabajado ya 141. Los fondos recaudados de 1923 en dicha obra ascienden a 737,000 sucres. — (U. P.)

PARAGUAY

ASUNCION 24. — **Regresó a Buenos Aires** don Rosendo A. Michanes, delegado especial de la juventud argentina, que gestionó con éxito ante la juventud paraguaya la realización en Buenos Aires de un Congreso Latino-Americano. — (U. P.)

ASUNCION 24. — **El ex-Presidente Ayala.** — Procedente de puerto Pinasco, regresó el ex-Presidente Ayala, acompañado de su esposa. — (U. P.)

URUGUAY

Fallece el director de la Oficina Nacional del Trabajo

MONTEVIDEO 24. — Después de una larga enfermedad, falleció don Eduardo Anaya, Director de la Oficina Nacional del Trabajo. Fué Diputado, periodista y revolucionario. A raíz de la revolución de 1903 se separó del Partido Nacional, dedicándose a la labor administrativa. — (U. P.)

El destierro de Unamuno

MONTEVIDEO 24.— En el Círculo de la Prensa se reunirán mañana los intelectuales para cambiar ideas a fin de protestar por el destierro de Unamuno.—(U. P.)

Calidad y Economía
$1.80
Cigarrillos
BUCKINGHAM
Agripcios

VALPARAISO

GRAVE ACCIDENTE AUTOMOVILISTICO

UN AUTO PARTICULAR CHOCA CONTRA UNA GONDOLA

Resulta un muerto y 6 heridos

Ayer a las 6.45, en la calle Alvarez, el auto particular de don Luis Undurraga Valdés, chocó con una góndola que atravezaba la calle completamente llena de pasajeros.

A consecuencia del accidente la góndola se volcó, muriendo instantáneamente el señor Agustín Reyes, y resultando heridos de alguna gravedad los señores Sirtiano Mendoza, Seferino Leiva, Juan López, Agustín Maturana y Julio Mery.

El accidente se debió a que el guardián dió la partida al auto sin fijarse que la góndola iba a atravezar la calle.

El consejero en la Embajada argentina en Santiago

A bordo del "Essequibo" regresó del Perú el señor Eduardo de Igarzabal, Consejero de la Embajada argentina en Santiago que regresa del Perú donde fuera hace poco en comisión especial de su Gobierno en reemplazo del Ministro Excmo. señor Roberto Lebillier, que hacía uso de una licencia.

Tan pronto como el señor Lebillier llegó a Lima, de regreso de su patria, el señor de Igarzabal ha emprendido el viaje de regreso.

Permanecerá en Valparaíso hasta el Martes próximo, día que seguirá a su patria en la combinación de ese día.

Diputado argentino

A bordo del "Essequibo" llegó a Valparaíso el diputado argentino señor M. José Barbich, ingeniero civil que ha hecho un viaje de estudio y excursión a los países del norte.

Enfermos

A consecuencia de un desgraciado accidente se encuentra enfermo de cuidado la señorita María Luisa Latorre Moreno.

INFORMACIONES DEL INTERIOR (DE NUESTROS CORRESPONSALES)

TARAPACA

INTERESANTES DECLARACIONES DE UN GEOLOGO

LOS "GEYSERS" DE PUCHULDISA DESPLAZARIAN EL USO DEL CARBON Y EL PETROLEO EN LAS PROVINCIAS DE TACNA, TARAPACA Y ANTOFAGASTA

IQUIQUE, 23.—Con motivo de la llegada del geólogo señor Hilario Velasco, ha vuelto a ponerse de actualidad el descubrimiento efectuado un año atrás de numerosos "geysers", o sean, potentes salidas de gases volcánicos en la región cordillerana de Puchuldisa, departamento de Pisagua.

Entrevistado el señor Velasco por "El Tarapacá" de ésta, manifestó que había estado en las mismas bocas volcánicas de Puchuldisa, y que se había convencido de que aquello era maravilloso, pues el vapor sale con tanta fuerza e intensidad calorífera, que se eleva a varios metros de altura produciendo un calor insoportable cuando uno se acerca a dichas bocas.

—Teniendo en cuenta esto, continuó diciendo el señor Velasco, es indudable que el poder y valor técnico de estas bocas volcánicas es de un valor inapreciable.

Comparando los "geysers" de Puchuldisa con los que existen en la provincia de Antofagasta, en el lugar denominado el Tatio, dijo que podía asegurar que éstos eran inferiores.

EL DESCUBRIMIENTO Y LA IMPORTANCIA DE LOS "GEYSERS"

El descubrimiento se efectuó algo más de un año atrás, y en esta época causó gran entusiasmo, dice "El Tarapacá", sobre todo cuando se dieron a conocer las importantes cualidades de estos gases, los que han sido aprovechadas en otros países como Italia, donde se explotan en grande escala; Nueva Zelandia, Islandia, Estados Unidos, Filipinas, Nicaragua, etc.

Se organizó una Sociedad para su explotación y ésta ha seguido las tramitaciones del caso, confiada en el éxito que se obtendrá en la empresa.

La fuerza eléctrica se produce por muchos medios: con el empleo del carbón, de las caídas de aguas, del petróleo, etc., pero todos estos medios son muy costosos.

En el caso de los vapores volcánicos no ocurre esto; hay bocas volcánicas que expiden gases continuos e intermitentes, siendo más intensos los primeros. Desde luego, la fuerza termo eléctrica, productora de estos gases, es mayor y más económica que la que se produce por otros medios.

Es precisamente esto lo que ha inducido a los industriales de otros países a emplear los gases volcánicos como potencialidad eléctrica, anteponiéndolos al carbón, al petróleo, y a las caídas de agua, tan usados en nuestro país en la actualidad.

Los gases volcánicos de Puchuldisa, añade "El Tarapacá", son tan potentes que con una buena instalación mecánica pueden movilizar los ferrocarriles, las oficinas salitreras y todas las industrias establecidas en las provincias de Tacna, Tarapacá y Antofagasta, con un costo insignificante, si se toma en cuenta el gravamen considerable y las molestias que importan para las industrias el uso del carbón y del petróleo.

La Sociedad que se ha organizado para la realización de esta empresa, sigue sus actividades con toda decisión.

La explotación de los "geysers" vendría, pues, a abaratar el costo de la producción de todas las industrias.—termina diciendo "El Tarapacá".

COQUIMBO

La kermesse de Carnaval

LA SERENA 23. — Durante las noches de Carnaval se mantendrá abierta una kermesse en la Academia de Bailes Iris.

Rebaja de las tarifas ferroviarias

OVALLE, 23.—La Administración de los Ferrocarriles del Estado ha rebajado últimamente las tarifas ferroviarias, con el objeto de fomentar los viajes a La Serena, Coquimbo y Pueblo Hundido.

Esta nueva tarifa ha comenzado a regir desde el 14 de los corrientes.

Además, existe la posibilidad de que corra un tren excursionista.

El alza de arriendos

OVALLE, 23. — Ultimamente se llevó a efecto en la Sociedad Cristóbal Colón una reunión de delegados obreros, quienes trataron sobre el alza de los arriendos, las últimas tasaciones de las propiedades y la construcción de habitaciones para los ferroviarios.

Se postergan las fiestas del aniversario de Vicuña

COQUIMBO, 23.—Para el Domingo 9 de Marzo próximo se postergaron las fiestas que se venían preparando para celebrar el aniversario de la fundación de Vicuña y que se habían anunciado para el 24 del presente.

El Circo Italiano

OVALLE, 23.—Se anuncia para la próxima semana el debut del Circo Italiano, que recientemente trabajó con éxito en la capital.

Muere atropellado por un tren

OVALLE, 23. — Casi instantáneamente murió el obrero Belisario Robles anoche poco después de las ocho, hora en que una máquina que regresaba de Chañaral Alto a la estación de Palqui, lo atropelló en circunstancias que traficaba por la línea.

El accidente se debió a que el maquinista no pudo verlo sino cuando estaba muy cerca, porque la máquina retrocedía, y por otra parte a que Robles era sordo y mudo, motivo por el cual no pudo oír el pitazo de la locomotora.

VALDIVIA

DECLARACIONES DEL SEÑOR ANGEL GUARELLO

INSISTE EN LA NECESIDAD DE CREAR NUEVAS ESCUELAS NORMALES Y CREE QUE HA FRACASADO EL SISTEMA DE ASAMBLEA

(De nuestro corresponsal, por Telégrafo)

VALDIVIA, 24. — Se encuentra en el Hotel Schuster el señor Angel Guarello, quien vino de Temuco, donde sufrió un acidente, que le ocasionó la rotura del cráneo, afortunadamente sin mayores consecuencias, encontrándose ya restablecido.

Acabo de entrevistarlo en nombre de "La Nación" y me dijo que debido a esta emergencia, no pudo hacer el viaje a Santiago para complacer a S. E. el señor Alessandri, quien le pidió su presencia en la sesión que debía celebrar mañana el Consejo de Estado.

Me manifestó — además — que permanecerá aquí algunos días tomando descanso.

La conversación que sostuve con él se extendió abarcando diversos tópicos de actualidad, especialmente en lo que respecta a cuestiones educacionales, referente a lo cual me dijo que insistía en la necesidad de establecer nuevas escuelas normales y una Escuela Normal Superior, para mejorar la preparación del magisterio primario.

A continuación me habló de las colectividades políticas, y a este respecto cree que ha fracasado el sistema de la asamblea a causa de que los menos preparados las están gobernando, relegando a segundo término o prescindiendo de la gente docta, con lo cual se ha introducido la indisciplina y la desmoralización a dichos cuerpos, pasando a categoría de mitos las tradiciones y doctrinas.

CONCEPCION

EL FERROCARRIL DE SALTA A ANTOFAGASTA

LOS PRODUCTOS ARGENTINOS NO PODRIAN COMPETIR CON LOS CHILENOS PORQUE LLEGARIAN MUY RECARGADOS, DECLARA EL EMBAJADOR SEÑOR MALBRAN

CONCEPCION, 24.—Se encuentra en ésta el Embajador de la República Argentina, señor Manuel J. Malbrán, de regreso de su jira por las provincias del Sur.

Entrevistado por "El Sur", manifestó estar favorablemente impresionado de las bellezas y riquezas naturales que encierra esa región.

Hablando del Ferrocarril a Salta, hizo las siguientes declaraciones:

—Refiriéndome al Ferrocarril de Salta a Antofagasta, he de decirles que, a pesar de las objeciones que, tanto en Argentina como en Chile, se han formulado en su contra, yo soy un decidido partidario de su construcción. En Chile se dice que la importación de los productos argentinos por este ferrocarril viene a perjudicar la agricultura nacional en circunstancias que la región agrícola de Argentina está muy distante de Salta, de tal manera que los productos llevados de esta zona hasta allí para ser remitidos a Chile, llegarían tan considerablemente recargados, en precio, con el valor del flete, que se colocarían completamente fuera de toda probabilidad de competir con éxito con los productos agrícolas chilenos. Esto es sin contar con el precio del flete del ferrocarril transandino y con el pago de los derechos aduaneros. En cambio, la construcción de tal obra significaría a Antofagasta el convertirse en el primer puerto comercial del Pacífico, ya que, estando a tan escasa distancia de la rica zona de Salta y Jujuy, todos los productos de esa extensa región tendrían su puerto de salida en él. También en Argentina hay opositores al proyecto de construcción de este ferrocarril que hacen su propaganda de una manera tan violenta o más que aquí arguyendo que los productos de la zona que beneficiaría la ejecución del ferrocarril de Salta a Antofagasta ya no tendrían su salida natura, por los puertos de Buenos Aires y Rosario.

Por mi parte, creo que es un poco infundado el temor de que los productos agrícolas argentinos pudieran suplantar en el mercado del Norte a los productos chilenos por las razones que he anotado antes y porque bastaría gravar con fuertes impuestos los artículos extranjeros para que toda competencia se hiciera imposible.

Repito que estas apreciaciones son absolutamente personales y pueden tomarse desde el punto de vista de cada cual.

En el supuesto, que por mi parte creo absolutamente irrealizable, de que los productos de primera necesidad, importados desde Argentina, pudieran expenderse en el mercado del Norte a precios más reducidos que los productos chilenos, tampoco sería ésta una razón que pudiera hacerse valer en contra del proyecto del Ferrocarril de Salta, pues, si bien es cierto que con ello se perjudicía un número más o menos grande de productores chilenos, en cambio resultarían beneficiados todos los habitantes de la zona Norte, que en total dan una cifra inmensamente superior a la de los dañados con la adopción del proyecto a que me he venido refiriendo.

LLANQUIHUE

FALLECE EL SEÑOR ABRAHAM SORIANO

(De nuestro corresponsal, por Telégrafo)

OSORNO 24.— Ha fallecido el señor Abraham Soriano, caballero hondamente vinculado a distinguidas familias de la región.

Miembro conspicuo del Partido Radical y acaudalado agricultor, el señor Sroiano era estimado en todas las esferas sociales por las dotes de caballerosidad y bondad que lo distinguían.

En sus actividades de agricultor prestó un gran concurso al adelanto de esta rama de nuestra riqueza nacional, pues era profundamente conocedor de ella, ya que en su afan de progreso leyó mucho a este respecto procurando especialisarse.

A la combinación política que pertenecía aportó todas sus energías pues era un convencido y como tal luchaba por la grandeza de su Partido.

Su fallecimiento ha enlutado numerosas familias distinguidas entre las que se cuenta al señor Comandante del Regimiento Caupolicán don Lupercio Soriano.

TACNA

Distinguidos viajeros norteamericanos

(De nuestro corresponsal, por telégrafo)

ARICA 24.— En el vapor "Essequibo" deberán arribar a Valparaíso el señor Charles Pidoock Presidente de la "Georgia Northen Railway" y el señor Charles Cuillen representante de la "Boldowin Locomotive de Philadelphia".

A su paso por ésta visitaron la línea internacional del Ferrocarril de Arica a La Paz hasta la Estación Central.

LINARES

Una plaza de juegos en Longaví

LONGAVI 22.— Dentro de poco se inaugurará una plaza de juegos gimnásticos infantiles semejante a para su fomación han sido donados la que hay en Linares, los aparatos por las mismas damas que lo hicieron en Linares.

TALCA

El trabajo entre los penados

TALCA, 24.—En la Penitenciaría de la localidad se establecerán nuevos talleres de maletería y fabricación de escobas. A los reos especializados en algún oficio se les dará facilidades para que se trasladen a Santiago. Así lo declaró el Intendente señor Maldonado.

CURICO

Se concede feriado legal al Gobernador

(De nuestro corresponsal, por telégrafo)

MOLINA 24.— Se concedió feriado legal al señor Gobernador del departamento don Osvaldo Bustos y se nombró en su reemplazo a don Eduardo Valenzuela.

BUENA OPORTUNIDAD

Para entretenerse en las noches. Indíquenos el nombre de uno de los juegos que ha publicado "La Nación" en sus ediciones dominicales y envíenos sesenta centavos y Ud. lo obtendrá elegantemente impreso en cartulina.

En favor de los empleados

VALDIVIA, 24. — El Alcalde en ejercicio, señor Carlos 2.° Peniz, dictó con fecha de ayer un decreto por medio del cual dispone que el Inspector de los Servicios Municipales notifique a los comerciantes que han suscrito el convenio del 24 de Marzo de 1921, el cumplimiento de él, en forma estricta, o sea cerrar las puertas de sus negocios a las siete de la tarde hasta el 1.o de Abril y el resto del año empezar el trabajo de la mañana a las ocho, en vez de las siete, con excepción de los días 22, 23 y 24 de Diciembre. A los comerciantes que no cumplan el convenio suscrito se les aplicará la multa de cien pesos, estatuida en dicho convenio.

Fuerte granizada

VALDIVIA, 24.—Ayer a las cuatro de la tarde cayó una fuerte granizada que duró varios minutos, apareciendo inmediatamente después el sol. Los granizos caídos eran más o menos del porte de una arveja.

Entre los agricultores hay el temor de que sigan estos cambios de tiempo, que vendrán a perjudicar la agricultura.

Reparaciones de la Intendencia

VALDIVIA, 24.—Se han iniciado algunas reparaciones en el edificio de la Intendencia, según propuestas que le fueron aceptadas al señor Prescosta.

Se dotará de servicios de calefacción y en especial se arreglará la techumbre.

El gerente del ferrocarril argentino

VALDIVIA, 24.—El Gerente del Ferrocarril Argentino del Oeste, señor E. Föster regresó en la mañana al Norte después de hacer una visita de propaganda a través de la región sur. Lo acompañan otros funcionarios de Buenos Aires.

Matrimonio San Juan - Von Stillfried

(De nuestro corresponsal, por telégrafo)

VALDIVIA 24.— Ayer contrajeron matrimonio la señorita Margot Von Stilfried con el señor Enrique San Juan.

Labor de la Brigada Sanitaria

(De nuestro corresponsal, por telégrafo)

VALDIVIA 24.— La Brigada Sanitaria de la Sección Experimental del Ejército inició ayer sus actividades en ésta, pasándose algunas películas en el Teatro Eden, en las que se demostraba las consecuencias de las enfermedades sociales.

Hoy atenderán a la tropa del Regimiento Caupolicán y a las sociedades obreras, y mañana emprenderá viaje al Norte.

Manifestación a un militar

(De nuestro corresponsal, por telégrafo)

VALDIVIA 24.— Se prepara una manifestación en honor del Jefe de la VII Brigada Coronel Francisco J. Díaz, con motivo de su próximo traslado a otra repartición.

El señor Federico Eberhardth fallece

(De nuestro corresponsal, por telégrafo)

VALDIVIA 24.— En Osorno falleció repentinamente el señor Federico Eberhardt, caballero vinculado a distinguidas familias de Osorno, Unión y Valdivia.

El concertista Marcial de la Barra

(De nuestro corresponsal, por telégrafo)

VALDIVIA 24.— Se encuentra en ésta el concertista señor Manuel de la Barra, y dará algunas audiciones a fines de Marzo en el Club Alemán.

Hay entusiasmo por oirlo.

HERNAN VIDIL
VALPARAISO
Agente General de Aduanas
SERRANO 169.

AVISOS DE VAPORES

P. S. N. C.

VAPORES PARA EUROPA

OROYA (1) 8 Mar. 1 P. M.
ORCOMA, 5 Abril 1 P. M.
"ORTEGA" 19 Abril 1 P. M.

Para Antofagasta, Mejillones, Iquique, Arica, Mollendo, Callao, Balboa, Cristóbal, Habana, Coruña, Santander, La Pallice y Liverpool.

ORIANA, Vía Estrecho de Magallanes. Saldrá de Valparaíso el 20 DE MARZO, a las 3 P. M.

(1) El OROYA hará escalas adicionales en JAMAICA y BERMUDA.

VAPORES PARA NUEVA YORK

GRANDES REBAJAS DE PRECIOS

Essequibo 29 de Febr.
Ebro 28 de Marzo
Essequibo 23 de Abril

1 P. M.

Para Antofagasta, Iquique, Arica, Mollendo, Callao, Salaverry, Paita, Balboa, Cristóbal, Habana y Nueva York.

The Pacific Steam Navigation Company

AGUSTINAS 1017 — SANTIAGO — CASILLA 536

Sub-agentes: Transportes Unidos, Estado esquina Delicias; Expreso Villalonga, Agustinas 640.

Compañía Sud-Americana DE VAPORES

SERVICIO DIRECTO RAPIDO A NEW YORK

en 18 días, con escala en Antofagasta, Iquique, Callao, Payta y Cristóbal. PROXIMAS SALIDAS

"TENO" Viernes 15 de MARZO, a las 4 P. M.
"ACONCAGUA" Sábado 12 de Abril, a la 1 P. M.

EL PASAJE A NUEVA YORK VALE 250.00 DOLARES EN PRIMERA CLASE Y 110 00 EN INTERMEDIA: A CRISTOBAL, 150.00 Y 55.00 DOLARES, RESPECTIVAMENTE

SERVICIO A GUAYAQUIL

con escalas en Coquimbo, Antofagasta, Gatico, Tocopilla, Iquique, Caleta Buena, Arica, Ilo, Mollendo, Chala, Pisco, Tambo de Mora, Callao, Salaverry, Pacasmayo, Eten, Pimentel, Payta y Guayaquil. PROXIMAS SALIDAS:

"HUASCO" Viernes 7 de Marzo, a las 4 P. M.
"IMPERIAL" Viernes 21 de Marzo, a las 4 P. M.

SERVICIO A PIMENTEL

con escalas en Coquimbo, Huasco, Caldera, Chañaral, Taltal, Antofagasta, Iquique, Pisagua, Arica, Ilo, Mollendo, Lomas, Pisco, Cerro Azul, Callao, Huacho, Supe, Huarmey, Casma, Samanco, Chimbote, Salaverry, Pacasmayo, Eten y Pimentel. PROXIMAS SALIDAS:

"MAPOCHO" Viernes 29 de Febrero, a las 4 P. M.
"CACHAPOAL" Viernes 14 de Marzo, a las 4 P.M.

TARIFA REDUCIDA EN LOS PASAJES DE CAMARA DE LAS LINEAS A GUAYAQUIL Y PIMENTEL, ENTRE PUERTOS CHILENOS: ANTOFAGASTA, $ 125; IQUIQUE, $ 171; ARICA, $ 192

Al solicitar un pasaje es indispensable la presentación del certificado de vacuna

WESSEL DUVAL & Cía.

Huérfanos esq. Morandé, Agentes
COMPAÑIA TRANSPORTES UNIDOS
Estado esquina Delicias, Sub-Agentes

GRACE LINE

"SANTA TERESA", 5 DE MARZO

Saldrá de Valparaíso, a la 1 P. M.

Gran rebaja en los precios de Pasajes a Nueva York

PROXIMAS SALIDAS
"SANTA ANA", Marzo 19.
"SANTA ELISA", Abril 2.
"SANTA LUISA", 16 Abril.

SOLICITEN PORMENORES DE LOS AGENTES:

GRACE y Cía. (CHILE) S. A.
HUERFANOS 1087, SANTIAGO

Soc. Anón. Com. Braun & Blanchard

SERVICIO DE VAPORES

TARAPACA — De Valparaíso el 3 de Marzo, para: Coquimbo, Huasco, Caldera, Taltal y Antofagasta.

CHILOE — De Valparaíso, el 6 de Marzo, para: San Antonio, Talcahuano, Tomé, Coronel, Corral (Valdivia), Puerto Montt, Castro y Punta Arenas.

SANTIAGO — De Valparaíso, el 7 de Marzo, para Puerto Montt, con escala en Lota. Oportunidad para conocer el Lago Llanquihue, los Canales e Isla de Calbuco y otros hermosos parajes. Precios reducidos.

SERVICIO REGULAR DE PASAJEROS Y CARGA A BUENOS AIRES

TARAPACA — Este espléndido vapor, ex-"PRESIDENTE MITRE", con magníficas comodidades para pasajeros, saldrá de Valparaíso el 15 de Marzo, para: SAN ANTONIO, TOME, TALCAHUANO, CORONEL, CORRAL (VALDIVIA), PUERTO MONTT, CASTRO, PUNTA ARENAS Y BUENOS AIRES. Oportunidad para trasladarse a Buenos Aires, conociendo los canales magallánicos, considerados sin rival en el mundo por su belleza panorámica. Precios reducidos.

SANTIAGO
AUGIER, BENAVIDES y Cía.
BANDERA 169

VALPARAISO
BLANCO 357-359
Teléf. Ingles 3747. Nacional 361

SE DESCUBRE UNA ESTAFA DE CUATROCIENTOS MIL PESOS

EL DELITO FUE COMETIDO EL SABADO, Y SU AUTOR EMPRENDIO VIAJE A LA REPUBLICA ARGENTINA EN EL TREN INTERNACIONAL DE ESE DIA, PERO EN LA MAÑANA DE AYER FUE DETENIDO EN LOS ANDES, Y CONFESO LAS CIRCUNSTANCIAS EN QUE LO LLEVO A EFECTO

Traído a Santiago el inculpado, que es un conocido comerciante, prometió cancelar al Banco el monto de lo estafado, y quedó en la Sección de Seguridad para ser puesto hoy a disposición del Juzgado de Turno

Una rápida pesquisa de la Sección de Seguridad ha permitido que en el día de ayer fuera detenido en Los Andes, momentos antes de dirigirse a la República Argentina, el autor de una cuantiosa estafa a uno de los Bancos extranjeros establecidos en Santiago, cometida el Sábado y descubierta en la tarde de ese día.

En las últimas horas del Sábado se dió cuenta de la estafa a la justicia criminal y ayer a las 6 de la mañana don Enrique Malla Spina, comerciante de esta plaza se hallaba en poder de la Sección de Investigaciones.

Según las informaciones que hemos podido recoger sobre este delito, los hechos ocurrieron en las siguientes circunstancias.

LOS NEGOCIOS DEL SEÑOR MALLA SPINA

En el mundo comercial es bastante conocida la personalidad del señor Malla Spina, quien dirige en el país empresas mercantiles de gran aliento.

Tiempo atrás adquirió la propiedad de la Agencia "La Magallánica" en la suma de cuatrocientos mil pesos. Llegado el momento de cancelar su obligación se encontró con que su estado financiero no le permitía hacer el pago.

Como éste debía hacerse el Sábado último, el señor Malla Spina habría falsificado una letra de otro comerciante de esta plaza, la que fué descontada en el Banco.

RESUELVE PARTIR AL EXTRANJERO

Con la letra descontada, el señor Malla Spina resolvió partir a la República Argentina en el tren internacional que sale de Santiago los Sábados a las 4 de la tarde.

Sus cuentas estaban claras, y teniendo presente que los Bancos permanecen cerrados desde medio día del Sábado hasta la mañana del Lunes, parecía imposible que la institución estafada pudiera darse cuenta del delito de que era víctima, antes de la mañana de hoy.

A fin de cerciorarse aún más de esta situación, a las 3 de la tarde del Sábado pasó a despedirse del comerciante cuya firma había falsificado, y convencido de que éste no tenía idea de lo que ocurría, partió poco después en perfecta tranquilidad.

SE DESCUBRE LA ESTAFA

Sin embargo, por una de esas casualidades que siempre se producen en el momento oportuno, la estafa fué descubierta el mismo Sábado en la tarde.

En las últimas horas de ese día la institución estafada dió cuenta al Juzgado del Crimen de Turno exponiendo el hecho que ocurría, y el tribunal en el acto dispuso la orden necesaria para la pesquisa.

LA PESQUISA Y UN VIAJE ACCIDENTADO A LOS ANDES

Correspondió organizar la pesquisa al Sub-Comisario de Investigaciones don Ventura Maturana tomando parte en ella el ayudante don David Finch y un agente de investigaciones.

A las 11 de la noche del Sábado partían desde Santiago en dirección a Los Andes el ayudante señor Finch el Gerente de la institución estafada, el abogado del mismo Banco y el agente dirigiéndose en dos autos Ford, en previsión de accidentes.

Había que proceder con extraordinaria rapidez, pues, desde Los Andes parte a las 7 de la mañana la combinación internacional del Domingo y una vez que el tren se hubiera ido se hacía sumamente difícil la labor.

Tal como se había previsto, ocurrieron las cosas, y en la Cuesta de Chacabuco uno de los autos quedó accidentado. Por esta circunstancia hubieron de seguir en uno solo el Gerente, el abogado del Banco y el ayudante Finch, y volvió a Santiago el agente con grandes dificultades, pues el otro Ford se hallaba sin esperanzas de seguir viaje.

LA LLEGADA A LOS ANDES

A las 6 de la mañana de ayer los perseguidores se encontraban en la ciudad de Los Andes y procedían en el acto a tomar las disposiciones necesarias a fin de dar término a su labor. Momentos después se dirigían al hotel donde había pasado la noche el señor Malla Spina, y encontraron que éste aún dormía. Como había dejado encargo de que se le despertara para tomar la combinación internacional, así se hizo.

REGRESO A SANTIAGO

Una vez en poder de los pesquisantes el señor Malla Spina, fué traído a Santiago donde llegó en las últimas horas de la tarde, siendo trasladado a la Sección de Seguridad.

Allí se le dejó incomunicado y en la noche se le sometió a un detenido interrogatorio.

LA CONFESION DEL DELITO

Poco después de las 10 de la noche llegaban a la Sección de Seguridad el Gerente del Banco estafado, el abogado de la institución señor Galvarino Gallardo; y el Ayudante Finch, y sometían al señor Malla a un detenido interrogatorio.

Este confesó su delito y las circunstancias en que lo había cometido.

Al mismo tiempo, como según hemos informado, es en Santiago un comerciante que dispone de considerables bienes de fortuna por sus grandes negocios, prometió arreglar su situación cancelando al Banco la suma ya indicada.

UNA NUEVA COLECTIVIDAD DEPORTIVA

En la mañana de ayer conforme la invitación de la Liga de Basket-Ball y Volley-Ball de Santiago se reunieron los representantes de Santiago, Valparaíso y Concepción, con el objeto de fundar la colectividad dirigente en estos deportes.

Asistieron a este acto los siguientes deportistas: Enrique Bottinelli A., Héctor Cruz Rojas, Erasmo López, Emilio Carrasco, Luis Pezoa G., Humberto Collarte, Onofre Aguirre y Antonio Cirer.

Abierta la sesión, se conversó sobre el punto de la citación, debate en el que intervinieron los señores Cruz Rojas, Pezoa, Bottinelli y López, estando todos de acuerdo en la necesidad que existe de organizar la entidad matriz, dado el enorme desarrollo que están adquiriendo estos ejercicios en el país, los presentes levantaron la siguiente acta:

EL ACTA DE FUNDACION

"En Santiago de Chile, a 24 de Febrero de 1924, se reunieron los señores Enrique Bottinelli, Héctor Cruz Rojas, Erasmo López, Emilio Carrasco, Humberto Collarte, Luis Pezoa G., Antonio Cirer y Onofre Aguirre, con el objeto de constituir la Federación de Basket-Ball y Volley-Ball de Chile

Los presentes de común acuerdo declaran fundada la Federación mencionada cuya sede conforme al Decreto No 1,547, del Supremo Gobierno, será la capital de la República

La Mesa Directiva provisoria quedó constituída en la siguiente forma:

Presidente señor Enrique Bottinelli A.

Vice-presidente, señor Héctor Cruz Rojas.

Secretario, señor Emilio Carrasco

Tesorero, señor Erasmo López P.

Directores: señore Floridor Mieres y José A. Gonzáles

Con el objeto de elaborar los Estatutos de la colectividad se nombró la siguiente comisión: señores Enrique Bottinelli, Hugo Grassi, E. López y H. Cruz R.

Se deja constancia que se hicieron representar oficialmente en esta reunión la Liga de Basket-Ball y Volley-Ball de Santiago, la Asociación de Basket-Ball y Volley-Ball de Valparaíso y la Asociación de Basket-Ball y Volley-Ball de Concepción

Se levanta la presente acta firmada por todos los asistentes la que será reducida a escritura pública, para cuyo cometido se designa al señor E Bottinelli.

UNIFICACION DE LOS DEPORTES

La colectividad recién fundada resolvió a indicación del señor Luis Pezoa, manifestar a los deportistas del país sus sinceros anhelos de ver lo antes posible terminadas las dificultades que dividen a la familia deportiva chilena, esperando que en breve plazo el deporte se unifique totalmente para bien del país y prestigio de los deportistas.

A LAS INSTITUCIONES DEL PAIS

La Federación acordó dirigirse a las instituciones de Basket-Ball que existen en el país, para manifestarle sus deseos de que ingresen a esta corporación, haciéndoles presente que hasta el 15 de Marzo podrán tener el carácter de instituciones fundadoras y quedar exentas del pago de cuota de incorporación.

UN ALMUERZO A LOS DELEGADOS

A las 12 M. se sirvió un almuerzo a los delegados de provincia en el local de la Asociación Cristiana de Jóvenes, manifestación que dió oportunidad para que se exteriorizaran los sentimientos de unión y fraternidad que existen entre las colectividades que se hicieron representar en la asamblea.

Se puso término a este acto, renovándose los votos de prosperidad para la naciente corporación y expresando sus deseos los asistentes de cooperar a las labores del organismo central.

ANOCHE LLEGARON 83 TURISTAS BRITANICOS

ENTRE ELLOS VIENEN DISTINGUIDAS PERSONALIDADES DEL COMERCIO Y DE LA BANCA DE LONDRES

A bordo del vapor "Essequivo", en la tarde de ayer, han arribado al vecino puerto de Valparaíso numerosos turistas ingleses que han venido a los países de la América del Sur en viaje de estudio y recreo.

La nómina de los turistas es la siguiente:

Haggs, Mr. H. S., Baker, Mr. W. R., Black, Mr. Harold, Bommer, Mr. Emil Calderwood, Mr. J. E., Calderwood, Mrs. M. C., Chumlea, Mrs. E. M., Dierks, Mr. Hans, Dierks, Mrs Hans Dierks, Miss Josephine Fisher, Mr. H. P., Fortier, Mr. J. M., Fulton, Mr. F. H., Fulton, Mrs. F. H., Fulton, Miss E., Howe, Mr. W. G., Howe, Mrs. W. G., Hunter Mrs. M. F., Hunter, Mr. R. F., Jewell, Rev. F. C., Keesey, Judge Horace; Keesey, Miss C. V., Stelr, Miss M. K., Kuntz Mrs. E. E., Malkmus, Miss Louise, McMahon, Mr. M. J., McMahon, Mrs. M. J., Nanz, Miss Edith, O'Rourke, [illegible] O'Rourke, Mr. G. E., Paquette, Mrs. R., Paine, Mrs. Clinton, Pegram, Mrs. Martha, Pidcock, Mrs. C. W., Pidcock, Mrs. C. W., Pren, Mrs. Mabel Quinn, Mr. M. F., Quinn, Mrs M. F., Rich, Mr. M. P., Rohrer, Mr. A. L., Saperston, Mr. W. W., Saperston, Mrs. W. W., Schradzki Mr. I. Scott, Mr. A. M., Scott, Mrs. A. M., Seitz, Mr. C. S., Seitz, Mrs. C. S., Shaw, Mrs. F. B., Shedd, Mrs. W. A. Smith, Mr. Joseph C., Sternberger, Mr. E., Sternberger, Mrs. E., Stokes, Mrs. H. B., Van Matre, Mrs. H., Wareham, Mr. H. F., Warner, Mr. F. B., White, Mrs. Isom Whitesell, Mrs. M. G., Wooley, Mrs. J. A., Saperston, Mrs. E., Dawson, A. K.

Los turistas se dirigieron en un tren especial a Santiago a donde llegaron en las primeras horas de la madrugada de hoy.

Entre estos turistas, vienen distinguidas personalidades del comercio y de la banca ingleses

LA VISITA A LA CIUDAD

Conforme al programa de visita, los turistas, a las nueve de la mañana de hoy, iniciarán un detenido recorrido a la ciudad.

EL REGRESO DE LOS TURISTAS

Los turistas ingleses abandonarán la capital el Martes 26, tomando un tren especial que ha de conducirlos hasta Los Andes, para de ahí seguir viaje directo a Buenos Aires.

A ATENCION A LOS TURISTAS

Los distinguidos viajeros, durante su estada en Santiago, serán atendidos especialmente por la Empresa de Automóviles del señor Rafael Vives Vives.

NO DEBE FALTARLE EN SU VERANEO

La colección de los ingeniosos juegos que ha publicado "La Nación" en sus ediciones dominicales. Cada uno se encuentra a su disposición impreso en cartulina y solamente importa sesenta centavos

NADA MAS QUE

SOLVINA

se necesita para sanar de toda clase de toses, catarros, asma, bronquitis, resfriados, irritaciones del pecho, dolores de garganta, etc. Jamas falla, porque no puede fallar.

LA ESTADA DE LOS AVIADORES EN TACNA

AYER SE EFECTUARON NUMEROSAS FIESTAS EN HONOR DE LOS PILOTOS

La escuadrilla irá hoy a Pisagua

(De nuestro enviado especial, por Telégrafo)

TACNA, 24 — Las distintas colectividades de Tacna se disputan el agasajar a los aviadores militares. Ayer se efectuó un gran almuerzo popular con asistencia de más de trescientas personas. La manifestación la ofreció el Intendente señor Barceló en un hermoso discurso. Contestó el general Contreras en una elocuente improvisación en nombre de los pilotos. Anoche se efectuó un gran baile con numerosa asistencia en el Teatro Municipal.

En la mañana de hoy volaron sobre la población y los alrededores en el avión "Tarapacá" el Intendente Barceló, el coronel Fernández y el vice-cónsul de Gran Bretaña señor Yorke Elliot. Volaron más tarde distinguidas damas de la sociedad de Tacna.

Constituyó una nota especialmente simpática la recepción ofrecida en la tarde por la Colonia italiana en honor de los aviadores. Ofreció la recepción el vice Cónsul de Italia, don Andrés Laneri quien al terminar su discurso obsequió a cada uno de los aviadores con una valiosa medalla de oro.

A las seis de la tarde el vice-Cónsul de España señor Miguel Casano les ofreció otra recepción en su hermosa residencia.

En la noche hubo una gran función de gala en el Teatro Municipal.

LOS AVIONES IRAN HOY A PISAGUA

TACNA, 24. — Los aviones se dirigirán hoy a Pisagua, a pedido de las autoridades del pueblo, y aterrizarán en el Alto de Hospicio

NERVOTON ⑱

tonifica los nervios debilitados.

INFUNDADA ALARMA DE ROBO

LOS VECINOS DE LA CAJA NACIONAL DE AHORROS SINTIERON RUIDOS EN EL INTERIOR DEL EDIFICIO Y CREYERON QUE ADENTRO ANDABAN LADRONES

Los círculos policiales estuvieron alarmados anoche con motivo de un denuncio hecho por vecinos de la Caja Nacional de Ahorros, ubicada en Huérfanos esquina de Teatinos, en el sentido de que en el interior del edificio se habían sentido ruidos sospechosos.

La alarma fué dada momentos después de las 10 P. M., por un chico de la cuidadora de la casa del Gerente de la institución, y considerando la debida gravedad del caso se trasladaron en el acto a ella el Sub-Prefecto de Seguridad, señor Dinator; el SubComisario de Investigaciones señor Maturana, y algunos agentes.

Se recorrió prolijamente el interior del edificio, revisándose las cerraduras de las puertas, bóvedas y cajas de fondos sin encontrar indicio alguno de violencia.

EDUCACION

ASOCIACION GENERAL DE PROFESORES DE CHILE.—Agrupación Departamental de Santiago.—El Directorio, bajo la presidencia del señor Ruz, de los secretarios Jiménez y Poblete, con asistencia de numerosos directores y de varios asambleístas, en sus últimas sesiones ha tomado los siguientes acuerdos:

Aprobar la cuenta dada por los señores Oieda y Poblete, respecto a la entrevista que tuvieron con el señor Director General de Educación Primaria relacionada con la asistencia de los profesores a la matrícula:

Nombrar una comisión compuesta por los señores Martínez, Valdebenito, Ruz y Soza, para que prepare un proyecto sobre la mejor manera de percibir las cuotas mensuales;

Nombrar a los señores Guerra y Aguayo para que visiten al señor Copia en su lecho de enfermo, a nombre de la Asociación General:

Autorizar a la señorita Silva, señora Muñoz y señores Aceval y Aguayo para que gestionen ante el señor Director del Tesoro la rápida cancelación de los sueldos.

Comisionar a los señores Vallejos y Ruz para que estudien lo relacionado con una exposición de mineralès en el Hogar Social, a pedido de un distinguido señor;

Aceptar la idea de invitar por la prensa al profesorado de provincias al Hogar Social (Rosas 1022);

Nombrar a algunos socios para que asistan en carácter informativo, a las sesiones de algunos Centros donde se discute el proyecto de Impuesto a la renta.

—Se pone en conocimiento del profesorado que hace el curso de Cestería que el Hogar Social está a su disposición, diariamente.

La nueva Ley que todo chileno debe conocer

EL IMPUESTO A LA RENTA

Tenemos a disposición de nuestros lectores y público en general, el folleto con la versión oficial de esta nueva ley.

Precio del ejemplar $ 1.23

Agencia General de "La Nacion" en Valparaiso:

BLANCO 968

:—: B O X :—:

Comité Pro-recibimiento Quintín Romero

Varios entusiastas admiradores del glorioso campeón Quintín Romero han resuelto formar un comité para hacerle los honores de que es merecedor dicho campeón y al efecto invitan a los admiradores de Quintín, que quieran adherirse a esta idea para que asistan hoy a las seis de la tarde, a una reunión que tendrá lugar en la sala de sesiones de la Federación de Box de Chile, calle Arturo Prat No 38.

Dos matchs interesantes

Por encontrarse tomadas todas las demás fechas del mes entrante, la empresa Tagini se ha visto obligada a presentar en una noche dos matchs de importancia, fundiendo así espectáculos que de haberse por separado constituían por sí solos una atracción.

Se trata de las peleas a doce rounds concertadas entre el campeón sudamericano Luis Fernández y el prestigiado profesional Orlando Sánchez y del pugilato acordado entre Enrique Laseube y Amador Pérez, este último ex-campeón de Chile del peso pluma.

La primera de las peleas mencionadas tiene una importancia evidente, pues los contendores son individuos conceptuados como científicos y valientes. Fernández ingresó a la fila de los profesionales para lo que hubo de ceder su título de campeón sudamericano de aficionado, distinción que alcanzó a fuerza de merecimientos efectivos y sobresalientes

Orlando Sánchez, su rival, es un digno competidor, por cuanto sus peleas frente a Guzmán, Soto y Filiberto Mery, lo han acreditado como una de las positivas promesas de nuestros rings.

La pelea entre Laseube y Pérez tiene tanto interé como el match a que acabamos de hacer referencia, ya que los rivales son estimados por valientes y acometedores como dos profesionales de gran porvenir.

Este match se hará disputando el premio total al vencedor, según contrato firmado ante la Federación de Box. En los barrios de la Vega y el Mercado el pugilato de estos representantes de cada uno de esos sectores, ha provocado un entusiasmo verdaderamente extraordinario y aún se han cruzado fuertes apuestas entre los diversos partidarios.

El preliminar, único de la noche, estará a cargo de Germán Correa y de Luis Corona, y será a cinco vueltas.

Este interesantísimo torneo se efectuará en el Circo Hippodrome el Sábado 8 del mes entrante, impostergablemente.

EL BENEFICIO DEL BORCOSQUE B. C.— Como hemos anunciado anteriormente, hoy a las 9.30 P. M., en el Teatro Pedro de Valdivia, se efectuará el beneficio de este conocido centro boxeril de la comuna de Ñuñoa.

HERIBERTO ROJAS B. C.— Hoy a las 9 P. M. en nuestra secretaría, San Francisco 837, se efectuará la elección del nuevo Directorio. Se encarece la asistencia a los señores Gost, Pérez, Castillo, García, Escobar, Corvalán, Lillo, Correa, Juan Cáceres y José Risopatrón Lira.

LUIS A. BAEZA. — Cítase a junta general de socios para el próximo Miércoles, en nuestro local: San Ignacio 1003, a las 9 P. M.

DESAFIOS

Luis Pérez desafía a Juan Salas, Federico Zapata, y a cualquier peso pluma y liviano del Centro El Globo.

—Juan Cáceres, desafía a todos los pesos gallos del James Perry.

—Lorenzo Coll, desafía a Santiago Meza, del Baeza. Bases para estos encuentros, en el Centro H. Rojas.

CARLOS TORO.— Se ha presentado a nuestra imprenta este profesional manifestándonos que en vista de haber sido postergada, hasta fines de Marzo, su pelea con Teobaldo Vera y encontrándose en perfectas condiciones de training, desafía a los profesionales Manuel Contreras y Ricardo Hernández.

Bases: Centro Deportivo Ferroviario, de 6 a 7 P. M.

LABORATORIO CLINICO

— DE —

Dr. Leonidas Corona T.

Delicias 368 — Teléfono 2483

Reacción Wassermann. Sección química, sección de bacteriología

Tratamiento de la bronquitis crónica con

AUTOVACUNAS

Anilinas Alemanas "ZORRO"

La marca preferida por el público.

Lindo surtido de colores. Se vende en todas las buenas boticas.

Por mayor:

CARLOS WITT

BANDERA 626 — 2.o PISO

Depositario para Santiago.

EL PUERTO DE SAN ANTONIO

San Antonio, Febrero 23 de 1924.—Señores editores de "El Mercurio" — Santiago. — Muy señores nuestros:

Con motivo del artículo publicado hoy en su sección editorial referente a que en el puerto de San Antonio se están produciendo embancamientos, me veo en la necesidad de solicitar cabida, para las siguientes líneas, con el objeto de que se sirva informar al público sobre la verdad de los hechos al respecto.

Esas informaciones, que afortunadamente para el puerto están absolutamente desprovistas de verdad, tienen su origen en una maniobra un tanto arriesgada, —por no calificarla de otro modo, —que hizo uno de los Prácticos de este puerto al fondear al vapor "Aconcagua" en su último viaje, el que removió fango con sus hélices,— lo que por lo demás, no presenta ningún peligro, — debido a haber pasado muy cerca de la costa Norte del puerto y por una zona que está marcada en los planos desde antiguo como de bajo fondo.

Con referencia a los supuestos embancamientos que se están produciendo en San Antonio, puedo manifestar que hace cuatro meses se llevó a cabo por la Dirección Fiscal del puerto un sondaje general en la bahía, el que fué enviado a la Comisión de Puertos de Santiago y en cuya nota de envío decíamos:

"Me permito hacer presente que de la comparación de este plano de sondas con el ejecutado en Febrero de 1918, se deduce que no ha habido embancamiento en un lapso de tiempo de cada seis años"

A mayor abundamiento, inmediatamente de producido el caso del vapor "Aconcagua" se efectuó por la Dirección del Puerto, en presencia del Cuerpo de Prácticos, un nuevo sondaje de la zona Norte de la bahía, en la que removió fango la hélice del mencionado vapor y en la cual se presumía que se hubieran producido los embancamientos a que se han referido los artículos de prensa, habiéndose comprobado por la comparación de estos sondajes con los de cuatro meses y con los de dos años atrás, que no sólo no ha habido embancamiento sino que el fondo del mar ha sufrido una socavación en esta parte de la bahía.

Es satisfactorio para los que se interesan por el porvenir de San Antonio, que se tenga que echar mano de argumentos falsos con el objeto de formarle mala atmósfera al puerto entre los armadores de naves, algunos de los cuales tienen interés en su desprestigio y no tomar informaciones fidedignas por no convenirles conocer la verdad de los hechos.

Estas falsas informaciones han llegado hasta el punto de aseverarse que los embancamientos en San Antonio se deben a que no ha sido construído el molo exterior que cierra el puerto por el lado Sur, molo que está terminado hace ya seis años y con sus 1,700 metros de largo, impide los embancamientos, que, según supone "El Mercurio", muy acertadamente en su artículo editorial de ayer, se producirían si no estuviera construído.

Por lo demás, el puerto cuenta con una draga, la draga "Amsterdam", que ha sido facilitada por seis meses a la Armada con el objeto de activar los trabajos en el dique de Talcahuano y que debe ser devuelta a San Antonio el 15 del próximo mes. Esta draga se empleará no en extraer los embancamientos que no existen, sino en dragar partes de la bahía, cuyo fondo es originariamente bajo, porque, repito, el hecho es que comparando los sondajes efectuados ayer, con los de años anteriores, se comprueba que no ha entrado a la bahía de San Antonio material de embanque proveniente de fuera el que ha sido desviado hacia el Norte por el molo de abrigo que cierra el puerto por el lado Sur.

Agradeciendo de antemano la publicación de las precedentes explicaciones, quedo de los señores editores atento y S. S. — **David Frías Mira** Director del Puerto

HOY LUNES 2

SORTEO DE BONOS DE UN PE

803 PREMIOS CON UN PREMIO MAYOR DE

SORTEO ANUAL

Los BONOS del SORTEO de hoy tienen derecho a participar gratuitamente en el SORTEO ANUAL de BRERO, en que toman parte todos los BONOS de UN P el día 25 de Marzo de 1923, con un PREMIO MAYOR PESOS.

NO SE QUEDE POR NINGUN MOTIVO, sin el **SORTEO de HOY,** aunque sea **CON UN SOLO BONO** ¿**PUEDE USTED ASEGURAR QUE HOY NO ES QUE HA DE OBTENER UN BUEN PREMIO?**

Si otros los han obtenido, ¿por qué a usted no le rrir hoy lo mismo?

VAYA O MANDE INMEDIATAMENTE a buscar a la OFICINA MATRIZ o a cualquiera de nuestras SUCURSALES donde será atendido

Hasta las dos de la tarde

SUCURSALES

donde podrá obtener usted BONOS hasta las 2 de la tarde

G ALESSANDRI N.o 1
SAN DIEGO N.o 1015
BASCUÑAN GUERRERO N.o 458

SAN PABLO
FRANKLIN
10 DE JULIO

Por ser el último SORTEO de la serie del SORTEO del presente año, que se verificará el JUEVES 28, y que usted no se quede sin participar en él

Ud. PODRA OBTENER BONOS PARA EL SORTEO DE HOY

HASTA LAS 3 DE LA TARDE UNICAMENTE EN

OFICINA MATRIZ: TEATINOS

D. FERRAN

GERENTE

CAMBIO

BANCARIO . . . . $ 41.30

COMERCIAL 42.30

EQUIVALENCIAS DEL CAMBIO BANCARIO

1 DOLAR VALE. . . .	$ 9.31 1/2
1 FRANCO.	0.43
1 LIRA	0.43 3/4
1 PESETA.	1.24
1 NACIONAL ARG. . .	3.42 1/2

PREMIO DEL ORO

223.50

UN PESO PAPEL VALE 5 11/16 PENIQUES

MATADERO PUBLICO

MATADERO PUBLICO ENCIERRA PARA HOY

Ganado mayor		Ganado Menor	
Bueyes. . .	62	Corderos . . .	948
Novillos . . .	115	Cerdos . . .	130
Vacas	231	Cabros . . .	35
En vaca . . .	11	Terneros . .	65
Suma . .	419	Suma	1,178

ACCIONES Y BONOS

Ultimas cotizaciones

BANCOS

		Val. pagado.	Precios	
Chile	$	100	220	tr.
Concepción . .	$	50	81	n.
Curicó . .	$	100	123	n.
Chile y Ar. . .	$	100	40	n.
Edwards	$	100	220	n
Español . . .	$	100	147	n
Francés	$	50	35	tr.
Garantizador . .	$	100	18	n
Hip. de Chile . .	$	200	645	tr.
Hip y de Crd.	$	50	25	n
Hip. de Valp.	$	100	146	n
Indus. y Com .	$	20	17	n.
Italiano (S. A)	$	100	80	c.
Italiano (S. B)	$	100	91	n.
Nacional . .	$	100	97	tr.
Talca	$	100	167	n.

MINERAS

Aconcagua . .	$	10	14	tr.
Alamos		—	3.80	n
Aracé.	£	1	227	tr
Arauco	£	10	1 1/8	n.
Bronces		—	10 3/4	n
Carolina . . .		—	60	tr
Caylloma . . .	sh	5	6 3/8	c.
Cía. Penco pref	$	10	12 1/2	n.
Co Penco ord .	$	10	6 1/2	n
Colquirí	$	5	33	v.
Condoriaco . . .	$	10	18	n
Coronel		—	0 75	n
Chacaltaya. . .	$	50	60	c.
Chañarcillo . .	$	5	5 1/4	n.
Dichas		10	80	c.
Disputada . . .	$	25	57 1/2	tr.
Domeyko . . .	$	5	2 1/2	tr.
Espino	$	5	1 7/8	v.
Eureka	$	5	0.85	tr.
Fort de Colquirí	$	10	0 20	n
Gatico.	$	12	10 3/4	tr
Guanaco	$	10	12	tr.
Gr de Collan. .		—	6	n.
Huanchaca . . .	$	5	80	n
Huantillos . . .		—	34	n
Huanuni . . .	£	1	91 1/2	n
Kala Uyu . .	£	1	58 1/2	c
Lebu	£	1	62 1/2	n.
Llallagua . . .	£	1	612	c
Máfil	$	50	63 1/2	n
Marta	$	5	3 3/8	tr
María Franc. .	sh	10	9	c.
Minera e Ind. .	$	80	32	n.
Monte Blanco .		1	70	v.
Nueva Elqui . .	$	10	16	c
Oploca	£	1	198	c.
Oruro		—	39 1/2	tr
Parga		—	8	n.
Poderosa de C..		—	15	n
Potasa		—	27	n.
Salvador . . .		—	127 1/2	v.
S. Bartolo . . .		—	6 1/2	n.
San Vicente . .		—	94	n.
Santo Cristo . .		—	12	c.
Schawegr . . .	£	1	37	n.
Santa Rita . . .	£	1	9 3/4	n.
Taltal	$	10	18 1/2	n.
Tocopilla . . .	£	1	93 1/2	tr.
Totoral	$	10	6	n.
Tres Puntas . .	$	5	5 3/4	tr
Vacas	$	5	12 1/2	n.
Yaco	$	5	9 1/2	tr.

SALITRERAS

Agua Santa . .	£	1	160	n.
Agua Verde . .		—	21	n.
Alianza Taltal .		—	5 1/4	tr
Antofagasta . .	$	26	64 1/2	c.
Barcelona . . .	$	10	9	tr.
Boquete. . . .	£	1	1 1/2	n.
Cerrillos Anto. .		—	3	n.
Chilena . .	£	1	32	n.
Flor del Des. .		—	50	n.
Galicia	£	1	35 1/4	n.
Junín		—	22 1/2	n.
Lastenia. . . .	£	1	47	c.
La Unión . . .	$	20	9 1/2	n.
Loa	£	1	67 1/2	tr.
Nueva Castilla .	£	1	28	tr

Peñón . . .	£	[illegible]
Perfetti . .	£	1
Stgo. Nitrate. .	£	1
Tucop (Oro). .		—

AGRICOLAS

Aysen	£	1
Budí	£	1
Coquimbo . . .	$	[illegible]
Gente Grande .	£	1
Laguna Blanca .	£	1
Sobie y Rup. .	$	[illegible]
Río Cisnes . .	£	1
T. del Fuego .	£	1
Toltén . . .		—
Vallenar. . . .	$	[illegible]

SEGUROS

Alsacia	$	[illegible]
Alemania . . .	$	[illegible]
Araucanía . . .	$	[illegible]
Alianza Chile. .	$	[illegible]
América. . . .	$	[illegible]
Americana . . .	$	[illegible]
Anglo Chilena .	$	[illegible]
Chilena Consol. .	$	[illegible]
Central	$	[illegible]
Cóndor	$	[illegible]
Confianza . . .	$	[illegible]
Española . . .	$	[illegible]
Estrella. . . .	$	[illegible]
Esmeralda . . .	$	[illegible]
Francesa . . .	$	[illegible]
Fco. Chilena. .	$	[illegible]
Germania . . .	$	[illegible]
Iberia	$	[illegible]
Italia.	$	100
Internacional . .	$	25
Industrial . . .	$	25
Mapocho. . . .	$	75
Mundial	$	100
Nacional. . . .	$	500
N. España. . .	$	[illegible]
Porteña. . . .	$	[illegible]
Previsora . . .	$	[illegible]
Protectora . . .	$	[illegible]
Providencia . .	$	[illegible]
Santiago . . .	$	[illegible]
Unión Nacional	$	[illegible]
Unión Chilena	$	[illegible]
U Ital.-Chilena	$	[illegible]

INDUSTRIALES

Austral Mad.		—
Am Shoe Fac. .	$	100
Buques y Mad. .	$	50
Catres		—
Cem Melón . .	£	1
Imp. Universo .	$	100
Industrial . . .	$	[illegible]
Labor Chile. .	$	25
Cerv Unidas . .	£	1
Chil. Ballenera .		—
Fósforos . . .	$	[illegible]
Chiclayo. . . .		—
Diques	$	100
Electricidad . .	$	[illegible]
Cía C. E. Ltd. .	£	1
Cía. C. E. Ord	£	1
Envases y Enl.	£	[illegible]
Gas de Santiago	$	50
Gas de Valp	$	50
Gas de Concep.	$	[illegible]
Hidro-Metal	$	500
Matadero Modelo	$	100
Ref. Viña . .		—
Maestranza . .	£	1
Malvoa	$	[illegible]
Molino Globo. .	$	100
Nac. Cerveza	$	25
Pan y Gall H.		—
Paños Tomé . .	$	100
Papel y Cartón	$	100
Perfumería . .	$	25
Ref Penco . .	£	1
Punta Lobos. .	$	60
Tabacos . .	$	[illegible]
T. j El Salto. .		100
Volcán. . . .	$	50
Vidrios . . .	$	100
Vinos de Chile	$	100

VARIAS

Merc La Vega	$	100
Bolsa Comercio	$	[illegible]
Sporting Club .	$	[illegible]
Bolsa Corred .	$	[illegible]
Club Hípico . .	$	[illegible]
Club Viña . .	$	[illegible]
Feria Izquierdo	$	100
Nac Vapores . .		—
Com Agricult. .		—
Hip Chile. . .	$	1,000
Parque Cent. .		—
Pob. Vergara .	$	[illegible]
Vapores. . . .	$ oro	100
Telégrafo . . .	$	[illegible]
Transp. Unidos	$	100

PETROLIFERAS

Calacoto. . . .	$	5
Cacheuta . . .	sh	10
Caupolicán. . .	$	5
Petróleos. . . .	$	10
Orión.	$	1
Rafaelitas . . .		—

BONOS

Caja £ 5 (31 Mar. 30 Set.)
Caja 6-1 (30 Ab 31 Oct.)
Caja 7-1 (15 En 15 Jul.)
Caja 7-2 (15 En. 15 Jul.)
Caja 8-½ (31 Mar. 30 Se)
Caja 8-1 (30 Jun 31 Dic)
Caja 8-2 (30 Jun Dic)
Hip. Chile 6-2 (2 Marzo 30 Se)
Hip 7-1 (31 Mar. 30 Se)
Hip 7-2 (31 Mar. 30 Se)
Hip 8-1 (31 Mar. 30 Se)
Hip 8-2 (31 Mar. 30 Se)
Garant. 8 (31 Mar. 30 Se)
Hip Valparaíso 8
Municip. Dic. 8
Debentures

Depilatorio Mexicano "ZENDEJAS"

Es el único que destruye por completo la raíz del vello; todos los demás conocidos hasta hoy no producen otro efecto que el de una navaja de afeitar creciendo el vello de nuevo y con más fuerza. — **EL ZENDEJAS** debilita el vello hasta destruirlo radicalmente, dejando la piel blanca, fina y sin causar daño ninguno.

DE VENTA EN TODAS LAS BOTICAS Y DROGUERIAS

AGENTE EXCLUSIVO: DAUBE Y CIA.

CONGRESO Y EXPOSICION DE AVICULTURA

[illegible]N POCOS [illegible]AS PARA INSCRIBIRSE AL CONGRESO

Ya se encuentra en preparación el libro del Congreso, sobre avicultura

Por las amplias informaciones que hemos venido dando, nuestros lectores estarán al corriente acerca de los preparativos que se hacen para celebrar con todo brillo el Segundo Congreso de Avicultura y Exposición correspondiente y también de los trabajos que en pro de dicho Congreso desarrolla en nuestro país el Comité Nacional.

Ultimamente, el profesor Castelló ha recorrido diversos países de Europa a fin de llevar al Congreso la más alta cuota posible de adherentes, y en todos ellos ha encontrado la más franca y espontánea acogida.

Con ser el próximo Congreso la actividad céntrica del movimiento avícola que se inicia, no menos importante será también la exposición que, como anexo de aquél, tendrá lugar en los mismos días del Congreso. Se cuenta con la adhesión de infinidad de países, todos los cuales mostrarán cuanto de interesante tiene la avicultura en cada uno de ellos.

Hemos sabido que la discutida gallina de huevos azules, estará bien representada en esta exposición, debido a la actividad incansable del profesor Castelló, quien presentará varios ejemplares.

Como hemos tenido ocasión de manifestarlo, la exposición se celebrará en los grandes salones de la Exposición Universal de Barcelona, local magnífico, que dará a la exposición mayor realce y esplendor.

Como ven nuestros lectores, las manifestaciones avícolas en preparación, constituirán sin duda el punto de reunión de los países de la Vieja Europa y aún de América y su celebración marcará una época inmarcesible para la avicultura mundial.

De acuerdo con las circulares repartidas por el Comité Nacional de Propaganda, circulares que pueden solicitarse de la Sección Aves y Abejas de la Quinta Normal de Agricultura, nos permitimos hacer recordar a los avicultores y aficionados a las prácticas avícolas y en general a las personas que muestran interés por esta clase de actividades, que las inscripciones al Congreso sólo se recibirán durante los días que quedan de este mes. Como ya lo hemos dicho, todos los congresistas recibirán oportunamente el Libro del Congreso, obra que tendrá cerca de 500 páginas e infinidad de ilustraciones, constituyendo por lo tanto la obra más completa que se haya dado a la publicidad sobre avicultura.

Según se nos ha manifestado, el libro se irá repartiendo conforme el número de orden de las inscripciones, a fin de evitar demoras y equivocaciones.

Las inscripciones deben hacerse a nombre del secretario del Comité Nacional de Propaganda (Sección Aves y Abejas, Quinta Normal de Agricultura). La cuota de inscripción es de dieciocho pesos.

EL VAPOR "PALENA"

SIGUE VIAJE AL NORTE SIN NOVEDAD

Un diario de la mañana de ayer, dió la noticia de que el vapor "Palena", de la Compañía Sudamericana de Vapores, mar adentro, frente a Valparaíso, había quedado "al garete" por serias descomposturas en su maquinaria.

En la tarde de ayer, inquirimos informaciones en las oficinas de la Armada, en donde se nos dijo que el "Palena" una vez que hubo salido de la rada de Valparaíso había sufrido algunos desperfectos en su maquinaria, lo que motivó que por radiotelegrafía se comunicara con las autoridades marítimas, y le diera cuenta de los desperfectos ocasionados, anticipando que, en caso dado, pediría auxilio.

Subsanados los desperfectos, se nos dijo, que el "Palena" siguió viaje sin novedad, llegando a Coquimbo, de donde partió para continuar normalmente su itinerario.

CULTO

Lunes 25 de Febrero: Jubileo Circulante. Primer día.

Recoleta Domínica: Independencia Procesión en la mañana y letanías. En la noche: rosario, letanías, salve, trisagio cantado y bendición con el Santísimo Sacramento.

Evangelio correspondiente a esta Domínica.

S. Lúcas (XIII, 4-15) Parábola del sembrador que perdió mucha semilla, pues cayó en mal terreno.

Santos: Matías Apóstol, Félix P. Carasio, ob. Cesáreo y el beato Sebastián de Aparicio, cruf.

Misas: Basílica de la Merced, Claras 341 esquina Merced 6 a 9. Hoy siguen en retiro los padrs capitulares que lo da el General de la Orden, venido especialmente de Roma con este objeto R. P. Inocencio López

El programa para elegir el Provincial de la Comunidad, Rector del Colegio de San Pedro Nolasco y Superior de todos los Conventos que dependen del provincialato establecido en Santiago.

Misa en honor del Espíritu Santo, sesión solemne para elegir Provincial y consejeros y una segunda sesión para designar a los priores de los demás conventos y al Rector del Colegio que la V. Comunidad sostiene en Santiago.

Buen Pastor, Avenida Matta, entre Carmen y Lira. 6.30.

Capilla de Animas, Teatinos entre San Pablo y Rosas, 8 y 9 30

Capuchinos, Catedral 2261, 6 a 9.

Carmen de San José, Delicias esquina del Carmen, 6.30 a 8 30.

Carmen de San Rafael, Independencia 7.

Carmelitas del Niño Jesús, de Praga, Independencia esquina Borgoño, 6 a 9.

Casa de María, calle del Carmen 6.30.

Catedral, Plaza de Armas, 7.30, 9.15 (cantada) y 10.

Corazón de María, Gálvez esquina de Copiapó, 6, 6.30, 7.45 y 8.30.

El Domingo 24 cuarto Domingo del mes, fiesta de la Archicofradía del C. de María, a las 8, misa de Comunión. A las 3 P. M., retiro, canto del oficio del C. de María y plática. A las 8, rosario, devoción del Corazón de María, sermón y procesión.

Curato del Sagrado Corazón de Jesús Delicias 7 30 y 8.30.

Gratitud Nacional, Delicias esquina San Miguel, 6 a 9.

Hospital de San Juan de Dios, Delicias, 5.20 y 9.

La Asunción, Avenida Vicuña Mackenna 61, 7.30 y 9.

La Estampa Volada, Independencia 633, 7.30 y 8.30.

Preciosa Sangre, Compañía 222, 6.30 y 8.30.

Las Agustinas, Moneda próxima a Bandera, 7.30, 8.30 y 9.30.

Las Sacramentinas, Santo Domingo 2025, 6.30 y 7.30.

Nuestra Señora del Pilar, Carmen 960 esquina del Porvenir, 6 a 7.

Nuestra Señora del Rosario de Andacollo, Mapocho 2325, 8 a 9

Providencia, Providencia 441, 8.30.

Recoleta Franciscana, Recoleta esquina Andrés Bello, 6 a 9.30.

Sagrario, Plaza de Armas, 9.30, 10.15 y 11.

Salvador, Agustinas 1781, 7 a 10.

San Alfonso, Blanco Encalada esquina Conferencia, 5.30, 6, 6.30, 7, y 8.

San Agustín, Estado 173, 6 a 9

San Francisco, Delicias esquina de Londres, 5.30 y 6.30.

San Francisco Solano, Sama 1669, 6 y 8.

San Ignacio, Alonso Ovalle 1452, 5 a 8.30.

San Lázaro, Ejército esquina Gorbea, 7.30 y 9.

San Saturnino, Plaza de Yungay, 7 y 9.

San Vicente de Paul, Delicias 1632, 6 a 8.

Seminario, Avenida Seminario esquina de Providencia, 6.30 y 7.30.

Santa Ana, Catedral 1549, 6.30 a 9.30.

Santa Filomena, Santa Filomena, 357, 8.30 y 9.30.

Santo Domingo, Santo Domingo 961, 6 a 9.

Santuario de San Antonio, Carmen esquina Pedro Lagos.

Templo Votivo al Santísimo Sacramento, A. Prat 471, 6 a 10.

En la tarde, a las 6, rosario y bendición con el Santísimo Sacramento.

A las 8.35, reserva. El Santísimo queda expuesto desde las 5.15 hasta las 8.40 P. M.

Virginal pureza de María Inmaculada, Matucana 546, 7.

Visitación, Huérfanos 2325, 6, 8.30. Los Jueves a las 10.

Gruta de Lourdes.— 7.— Aniversario de las apariciones de la Santísima Virgen en la Gruta de Lourdes, Febrero, 26, 27 y 28. En estos días se solemnizan las conmemoraciones con misa fija a las 9 en la Gruta. Se recuerda rezar por la salud espiritual y temporal de S. S. Pío XI, el Cardenal Benlloch, del Ilustrísimo y Rvmo., señor Arzobispo, y la pronta canonización de Pío X, fray Berdesi y fray Andresito.

En este mes se debe pedir con perseverancia y en continuas jaculatorias, por la paz universal y muy particularmente porque en Chile se tenga muy presente que todos somos hermanos en Cristo, Nuestro Dios y Señor y que el saludo de todos sea paz vovis, paz en el pueblo, en las familias, en los dirigentes políticos y tranquilidad en el Gobierno y que en ninguna circunstancia se olvide lo que pedía un gran político que fué estimado en todos los partidos: "Sentido común, no me abandonéis"

Rendir gran homenaje de amor, obediencia, respeto y aplauso al Gran Pío XI que es el centro de atracción de los grandes y poderosos de la tierra, que ha dejado sentir el calor a los desgraciados de todas partes y pide con fe por la paz del Universo y ha prometido poner al Universo todo bajo el manto protector de la que es Reina de la paz, auxilio de los cristianos, y Torre de David. Al Corazón Inmaculado de María.

Oficios en el Santuario de Lourdes: Misa el Domingo, a las 6.30, 8, 9.30 y 10. Todos los Sábados a las 7, 8 y 9. Los Lunes a las 8 por los Cruzados del Purgatorio, los otros días de la semana, a las 6.30, 7 y 8.

El día Sábado, después de la misa de 9 se reza el devocionario de Nuestra Señora de Lourdes y se encomendará las intenciones y súplicas.

Por ser día Lunes misas por las almas del Purgatorio en las Comunidades.

FERROCARRIL DE PENCO A PERALES

La Dirección de Obras Públicas ha recibido un oficio del Ministerio de Industria, en el cual se hace presente la conveniencia de completar los estudios para construir el Ferrocarril de Penco a Perales.

Esta vía férrea unirá la línea central poniendo en contacto el ramal Rucapequén-Tomé, con el de Con-

El proyecto confeccionado para la ejecución de esta misma obra, con un presupuesto de 1.034,000 pesos moneda corriente y 2,680.00 oro.

LA SITUACION DE LA POLICIA

El Prefecto de Policía ha enviado la siguiente nota al Alcalde de Santiago:

"Por intermedio del señor Intendente de la Provincia, ha sido oficialmente puesto en mi conocimiento la comunicación que US. dirigiese al Supremo Gobierno en elogio de la Policía de Santiago, por su comportamiento durante el tiempo en que las tropas permanecieron alejadas de la ciudad, y por la que US. ruega se den al Cuerpo Policial los hombres necesarios para hacer un servicio que esté de acuerdo con el progreso de la ciudad y pide el aumento de sueldos en una forma que aleje de los servidores policiales la preocupación de la miseria.

Aunque por la prensa, esta Superioridad se había impuesto ya de la generosa iniciativa de US., esperaba, sin embargo, tener conocimiento oficial de ella, para agradecer a US. en mi propio nombre y en el de todos los empleados policiales una actitud que hace honor a US. y que para nosotros significa un valioso estímulo.

Al cumplir con lo que la Policía de Santiago ha juzgado simplemente su deber, resguardando la tranquilidad y los bienes de los habitantes de la ciudad, ha debido, sin embargo, convencerse de su precaria situación para organizar servicios de emergencias en forma que pudiesen corresponder a la confianza depositada en ella por la sociedad, a causa de la notable escasez de su personal y ha debido exigir a todos sus servidores un esfuerzo que entraña un verdadero sacrificio personal. Si se une a este exceso de trabajo, exigido en bien de la ciudad, la escasa renta; casi de hambre, en que viven estos abnegados servidores, el esfuerzo realizado es todavía más digno de aplauso.

Por eso, señor Alcalde, la felicitación enviada a US., y las peticiones en nuestro favor que al mismo tiempo se ha servido formular, produjeron en nosotros una profunda sensación de bienestar: la palabra prestigiosa de US., interpretando los sentimientos de quien nos ha visto trabajar y conoce nuestras necesidades y aspiraciones, influirá de una manera favorable ante el Supremo Gobierno.

Séame permitido manifestarle, al propio tiempo que nuestros agradecimientos, los deseos de todo el personal de la Policía de Santiago de secundar a cuanta obra de progreso para la ciudad quiera emprender US., que ya tanto ha hecho por ella, seremos como hasta ahora, leales y desinteresados colaboradores.

Dios guarde a US.—**Julio Bustamante**, Prefecto".

¡PIÉNSA!

Ante cada obstáculo que se ha opuesto a su progreso desde la edad de las cavernas hasta el siglo de la aviación y el inalámbrico, el hombre ha oído dentro de sí ese trascendental mandato: "¡Piénsa!" Y pensando ha derribado barreras y ha esclarecido misterios y se ha hecho amo de lo que antes lo esclavizaba, por que no existe fuerza que supere al pensamiento humano. Pero por una ley misteriosa, la "máquina" que lo produce es singularmente delicada y frágil. Por eso quienes trabajan mentalmente, sufren intensos dolores de cabeza con embotamiento y malestar general. Por fortuna, la ciencia moderna ofrece en CAFIASPIRINA— que es uno de los grandes triunfos logrados por el pensamiento humano en nuestra época—un remedio que no solo proporciona alivio inmediato, sino que levanta el ánimo, devuelve la energía mental y despeja el cerebro. Su eficacia es igual tratándose de dolores de muela y oído; neuralgias; resfriados, y excesos alcohólicos. Absolutamente inofensiva para el corazón. Se vende en tubos de 20 tabletas y SOBRES ROJOS de una dosis. Ambos empaques están identificados por la Cruz Bayer.

BAYER

SORPRESA DOMINICAL

MIENTRAS MUÑOZ ESTABA EN LA ESQUINA DE SIERRA-BELLA Y LEON PRADO, PASO UN DESCONOCIDO QUE LO HIRIO A CUCHILLO Y DESPUES EMPRENDIO LA FUGA

Nunca falta en el domingo una sorpresa desagradable, y cuando no es uno, otro tiene que ser quien la soporte y sufra todas las consecuencias que de ella derivan.

Ayer le ha tocado el turno a Luis Muñoz, persona pacífica e incapaz de hacerle daño a nadie, contra quien un desalmado se ensañó.

Según nuestras informaciones, poco después de almuerzo, Muñoz se encontraba en la esquina de las calles Sierra Bella y León Prado, sin que jamás se imaginara lo que le aguardaba.

A su tranquila meditación se hallaba dedicado cuando acertó a pasar por ahí un individuo, a quien Muñoz no conoce, y quien lo agredió a cuchillo, infiriéndole algunas lesiones en la cara.

Una vez cometido su cobarde atentado, el desconocido emprendió la fuga sin que fuera posible detenerlo.

Juzgado de Turno en lo criminal

En la presente semana estará de turno en lo criminal al Segundo Juzgado servido por el juez don Fernando Soro Barriga.

Como este magistrado se encuentra con licencia hasta el Miércoles, lo subrogará el del Primer Juzgado, señor Villagra.

El señor Villagra atenderá el turno del Segundo Juzgado, a las 2 de la tarde.

Animales perdidos

En los corrales de la Policía de Aseo de Ñuñoa, se encuentran los siguientes animales recogidos de la vía pública, por la 3.a Comisaría:

Un caballo y una yegua colorados, con la marca S. O., abandonados en la Avenida Hamburgo. Una yegua mulata y otra colorada con marca de signo.

Servicio extraordinario de policía

Durante la permanencia de los turistas extranjeros en Santiago, la policía hará servicios extraordinarios, especialmente en los lugares que ellos visiten.

Para este efecto, la Prefectura, por medio de la Orden del Día, ha dado al personal de su dependencia las instrucciones del caso.

Incendio en Santa Laura

A las 6 de la mañana de ayer se declaró un principio de incendio en la casa número 1109 de la calle Santa Laura.

La casa en que apareció el fuego está habitada por el guardián de policía, Pedro Cornejo.

El incendio fué sofocado en los primeros momentos, no ocasionando daños de importancia.

QUININA EN FORMA SUPERIOR NO AFECTA LA CABEZA

Por motivo de su efecto tónico y laxante, el **LAXATIVO BROMO QUININA** es superior a la Quinina ordinaria. No produce nerviosidad, ni malestar en la cabeza. Téngase en cuenta que sólo hay un **BROMO QUININA**. La firma de E. W. GROVE, en cada cajita.

ENTRETENGA SUS NIÑOS

Adquiriendo uno de los juegos que publica "La Nación" los días Domingos. Remítanos sesenta centavos y a vuelta de correo recibirá uno de ellos impreso en cartulina.

JOYAS

Tenemos constantemente un selecto surtido en toda clase de

ALHAJAS CON BRILLANTES

Y PERLAS FINAS A PRECIOS DE

VERDADERA OPORTUNIDAD

SECCION ECONOMICA: en esta sección tenemos UN INMENSO SURTIDO en alhajas de fantasía de extraordinaria apariencia y a precios increíbles en

LA EQUITATIVA — 857 DELICIAS 857

ARRENDAMOS

ORDENES NUEVAS

1.300 ROSAS muy central altos, regiamente amoblados.
1,200 SANTO DOMINGO, 2 cuadras plaza bajos numerosas habitaciones.
1,000 SANTO DOMINGO esquina bajos recién refaccionados con garage, muy asoleadas, numerosísimos departamentos.
1,000 ENRIQUE CONCHA Y TORO esquina altos recién terminados, con todo confort, apropiados para extranjero o diplomático. Se puede tomar con garage.
1,000 ARTURO PRAT próximo Alameda, bajos, numerosas habitaciones, apropiada para casa residencia.
850 COMPAÑIA inmediata plaza Brasil, bajos higiénicos y confortables.
800 HUERFANOS, bajos amoblados con toda comodidad.
650 ECHAURREN próxima Alameda, bajos, 14 piezas para familia, fuera de dependencias.
650 A. BARROSO esquina, altos, numerosas dependencias y todo confort.
600 A. BARROSO, próxima Santo Domingo, altos, recién refaccionados, 8 piezas familia.
600 CARMEN próximo Alameda, bajos numerosas habitaciones familia, apropiada para casa residencial.
600 RIQUELME altos modernos, 7 habitaciones familia.
450 ECHAURREN altos bien situados 9 habitaciones familia.
400 A. BARROSO bajos próximo Santo Domingo, 6 piezas y servicios.
400 SAN MARTIN, bajos centrales recién refaccionados.
390 SANTA MONICA, próxima Brasil, altos, asoleados, 9 piezas familia fuera de servicio.
350 SAN MARTIN bajos bien situados, 6 piezas familia y dependencia.
300 SERRANO, bajos 7 piezas familia, hall, patio y servicio.

MAYORES DETALLES Y ORDENES PARA VISITAR ESTAS CASAS EN:

1091 — COMPAÑIA — 109.

IBARRART & MAC-CLURE

CASILLA 2091 :—: TELEFONO 3091

ROPA HECHA

para hombres y niños. Extenso y hermoso muestrario.
Ofrecen en las mejores condiciones.

"VELASCO Hnos. Ltda."
Avda. MATTA 606 AL 614
Frente a San Isidro. Tranvías 33, 13 y 14. F-26

VETERINARIA

En el Consultorio Clínico del Veterinario de "La Nación", Dr. L. Schmidt Herman, se atienden consultas y llamados a domicilio para la atención médica de animales enfermos

Horas: 9 a 12 A. M. y 3 a 7 P. M.

SAN ANTONIO N.o 457
Teléf 3649

Carneros Hampshiredown

Hijos de Padres de Pura Sangre y de Ovejas Seleccionadas.

Se VENDEN en la
Hacienda "SAN MIGUEL"
Estación General Cruz

Dirigirse a la
ADMINISTRACION
M-2

PERFECCION
— Y —
BARATURA
CORSES HECHOS
Y DE
MEDIDA
SAN ANTONIO 98
LA FLOR DEL DIA
N|O-2

CASA

Véndese espléndida casa de dos pisos.

La construcción es de primer orden, con planos y dirección del arquitecto don Alberto Cruz Montt.

Está situada en barrio residencial y su precio es de

90,000 PESOS

GONZALO CAMPO
Galería Alessandri 15

FRANCISCO DE LA MAZA
Casilla 1145

Crema Araucana

Quita manchas, pecas, espinillas y empeines de la cara.

Pídase en todas las Boticas.

G C Ltd

Examine y aproveche ahora nuestros precios bajos

Las oportunidades de Febrero son innumerables

EN BLANCO:

TRAJES baño, para señoras, sarga algodón, desde
$ 19.80
TRAJES baño, para señoras, seda, desde
$ 13.50
GORRAS y Zapatillas baño, a precios bajos
TOALLAS género esponja, blancas,
$ 2.90
SABANAS crea 2x2.90, a 18 pesos 50 centavos: 140x240, a . $
$ 11.50
COLCHAS blancas, dos plazas, a $ 35; para una plaza, blancas y color,
$ 24.50

EN COMESTIBLES:

ACEITE puro Oliva "Gath y Chaves", 1 kilo
$ 6.20
CACAO Talmone, lata 1|16 kilo
$ 1.25
QUAKER Oats, importado, lata $
$ 3.95

SARDINAS Curbera, aceite Oliva, lata 250 gramos,
$ 1.95
TAPIOCA perla fina, kilo
$ 4.40
SAGU perla fina, kilo,
$ 4.40

EN MENAJE:

TAZAS semi-porcelana inglesa, blancas, desayuno,
$ 1.95
TAZAS semi-porcelana inglesa, blancas, té,
$ 1.65
TAZAS semi-porcelana inglesa, blancas café
$ 1.45
TENEDORES plaqué, para choclos, el par,
$ 1.90
LIQUIDO "Renol" para muebles finos, frasco grande,
$ 9.80
CUCHILLOS acero francés, para mesa, docena,
$ 20.15
CUCHILLOS acero francés, para postre, docena
$ 19.20

EN VALIJERIA:

PERCHAS para colgar trajes completos,
$ 1.60
THERMOS, envase esmaltado, medio litro,
$ 8.95
MALETIN modelo brief, pergamoide, desde
$ 25.50
ESTUCHES, útiles neceser, desde
$ 38.75
MALETAS cuero, distintos modelos, desde
$ 63.00
BAULES ropero, variedad modelos, americanos, desde
$ 320.00

EN LIBRERIA:

CAJAS esquelas, crema y blanco, a
$ 2.10
SOBRES color, ciento
$ 1.40
SOBRES blancos, inviolables, ciento, a
$ 1.95

BLOCKS Gath y Chaves, 80 hojas, a
$ 0.95
LAPICERAS fuente "Links", a
$ 12.50

EN TAPICERIA:

GENERO Florentino, para Cortinas, tapizados de muebles y paredes, varios colores, ancho 130 centímetros, el metro a $
$ 14.10
GASAS para visillos y decoraciones, recién recibido, el metro, a
$ 2.25
COTI adamascado para forro colchones, ancho 160 centímetros, metro
$ 9.70
BOMBASI para funda de muebles, varios colores, ancho 80 centímetros, metro
$ 5.30
LANZAS bronce, ancho hasta 2 metros, a
$ 9.30
CAPOC para relleno de almohadones, kilo
$ 2.50

Gath & Chaves

LAS CARRERAS DE LA TARDE DE AYER EN EL VALPARAISO SPORTING CLUB

BOMBERO BATE HOLGADAMENTE POR 4 CUERPOS A ALMODOVAR EN EL "St. LEGER". RELACION Y RESULTADOS GENERALES DE LAS DIVERSAS PRUEBAS

(De nuestro enviado especial)

Para llenar más de una página de la historia hípica nacional, se presta el desenlace tenido ayer por la prueba reglamentaria "El St. Legre", en la que Almodovar, consagrado como el "crack" nacional, que había alcanzado a adquirir la popularidad que en sus tiempos tuviera Old Boy la gloria de nuestro elevage, cayera batido por Bombero, su único enemigo, y considerado hasta ayer como un elemento de sólo discretas calidades.

La fiesta hípica, había atraído al hipódromo de Viña del Mar, una concurrencia más numerosa que la de reuniones anteriores. El programa interesante que se había elaborado, y la tarde agradabilísima, contribuyó en gran parte al éxito del "meet", que constituyó un verdadero acontecimiento tanto social como deportivo.

Aún cuando el triunfo de Almodovar era dado por descontado, había gran interés en el ambiente de nuestro mundo hípico, por presenciar el encuentro del pupilo del Stud Osirys, con Portos, el formidable "stayer" que en la presente temporada, con sus hermosos triunfos en el Champion Stakes y Club Hípico de Santiago, de golpe había pasado a clasificarse como el rival más peligroso para el pupilo de Ignacio Yáñez. Y fué así, que cuando llegamos a la cancha, pudimos notar el poco interés del público por presenciar el clásico, dado el hecho de que Portos había sido retirado. El hijo de Agua Santa no sería, según se nos informó, presentado a disputar la carrera, por haberse descomido durante la semana, entorpecimiento en su training que era atribuído al esfuerzo que debió gastar para imponerse en el clásico Club Hípico. Quedaba así El St. Leger a juicio unánime, a entera merced de Almodovar, ya que Bombero, no era un rival que pudiera hacer peligrar la victoria del "Derby Winner" en la prueba de mayor aliento reservada para los tres años.

Pero la hípica, encargada de proporcionar tantas sorpresas y empeñada a veces en hacer menos comprensibles sus misterios, nos ha brindado ayer uno de esos resultados, que constituyen por mucho tiempo el grito obligado en las conversaciones de los círculos del turf.

La derrota de Almodovar, es por muchos conceptos, digna del comentario que hacemos.

Se trataba de un producto de que, sean cuales fueran las circunstancias que habían influído, se tenía ganado el título de ser el mejor, de los mejores elementos que actúan en nuestras pistas. Llevaba desarrollada una campaña verdaderamente sorprendente, y aún cuando había ya conocido en cuatro ocasiones la derrota, éstas no habían logrado en absoluto restarle méritos, ya que tres de ellas tenían su clara justificación. Nos referimos a las que sufriera el día de su debut, a la del Nursery Handicap, prueba en que se presentó falto de condición y su defección en la Polla. En cuanto a la última, que fué aquella que le infringió Papagayo, diez días antes de El Ensayo, diremos que no se le encontró explicación.

Las circunstancias, que muchas veces hacen valer más a un producto de lo que en realidad valía, quisieron que el hijo de Mustafá fuera considerado como un animal imbatible, por los elementos que por ahora tenía de rivales. Y décimos las circunstancias, porque en realidad fueron ellas los factores dominantes que influyeron para que Almodovar alcanzara la gloria por él obtenida. Le tocó la fortuna de alternar en una generación que no brillaba por su calidad y cuando entró a dirimir superioridades con los elementos de la guardia vieja, éstos no eran los de otras épocas, y fué fácil entonces para el hijo de la Grivoise, brillar en nuestras pistas. A disposición de él han estado todos los clásicos, alcanzando a aportar a su caballeriza, en apenas un año de campaña, el subido haber de $ 233,600.

Su "[illegible]" y también el grueso público hípico no esperaba una defección como la de ayer producida por el nieto de Diamond Jubilee, y se comprenderá, el asombro que tomó a la concurrencia cuando lo vió entregarse sin resistencia a los primeros metros cubiertos del derecho.

La partida había sido dada casi inmediatamente, tomando Almodovar a su cargo la dirección del camino, mientras su único enemigo se situaba a dos cuerpos de él. La primera vez que cruzaron frente a las tribunas, el "leader" había aumentado a tres cuerpos la ventaja, la que girada la curva que sigue a continuación de la meta, fué reducido sin dificultad por Bombero a un cuerpo. En la recta opuesta, Almodovar se mantenía a la delantera, en tanto que el pupilo de Celpa, le cuidaba sin perderle pisada. Faltando ya 1,500 metros para el término de la prueba, Almodovar trata de desprenderse de su molesta compañía, pero ante la espectación general, el pupilo del Osirys no lograba su objeto, pues Bombero se mantenía firme en su tenaz persecución. La curva final fué muy bien tomada por ambos competidores y cuando aún no llevaba cubiertos cien metros del derecho se vió a Molina dejar caer el látigo sobre las ancas de su cabalgadura. Bombero se había lanzado ya resueltamente a ofrecerle franca lucha, y pudrá darse cuenta al público, el vocerío ensordecedor en que prorrumpió la concurrencia, cuando se le vió liquidar sin dificultad al "crack". Inútiles fueron los requerimientos que se le hicieron para que reaccionara. Lejos de eso, su rival se le alejaba a cada trecho más y más y terminaba la prueba en medio de una de esas manifestaciones de entusiasmo que pocas veces se ven en nuestros hipódromos. El público todo, celebraba el triunfo del hijo de Chela, que batía a Almodovar en acción fácil por más de cuatro cuerpos.

El regreso al pesaje de Bombero dió motivo para que los espectadores le tributaran una entusiasta y espontánea manifestación, la que con justicia se hizo extensiva al jinete Santos Vilanueva que lo guió con toda maestría.

Los comentarios a que dió objeto la carrera fueron numerosísimos y hubimos de ser testigos de una apuesta que una vez aceptada por el desafiado, no formalizó el desafiante.

En efecto, el propietario de Almodovar, dando muestras de un espíritu muy poco deportivo, molesto con la derrota del caballo, en tono sumamente altero se dirigió a José Celpa, propietario y preparador de Bombero, a desafiarlo a correr con Almodovar inmediatamente $ 20,000. Celpa aceptó el desafío pero, como decimos, lo eludió luego el dueño de Almodovar, quien pidió un plazo de ocho días.

Se inició la reunión con el premio Fan, prueba condicional sobre 1.400 metros en la que Yerba Mate, conducida por el aprendiz Ibarra, obtuvo su primera victoria.

Dada la partida Pumarino se destacó al frente, seguido de Poligama, Jhekalte y Jerville, corriendo los demás agrupados. Corridos 100 metros, Yerba Mate se apoderó súbitamente del puesto de avanzada, tomando 2 cuerpos de ventaja. Jirada la curva, Yerba Mate aumentó aún más la ventaja que hacía sobre sus enemigos, cubriendo la recta con la carrera asegurada, soportando sin gran esfuerzo el avance que le llevó Jerville, a la que precedió por 3 cuerpos.

Tercero, a 2 cuerpos, Pumarino. Cuarto Foch.

Tiempo 1.25 4|5.

En una impresionante atropellada final se impuso Kenneth en el handicap siguiente sobre 1.000 metros.

Coil, seguido de Xilopie y Azúcar partieron en los primeros tramos, tomando esta última a los 1,000 metros corridos el mando del lote, escalonándose a continuación de la puntera, Tristán, Regalada y Batudahue, quedando al fondo Yacaré. La puntera, jirada la curva, conservó sus energías hasta enfrentar las galerías, altura en donde Regalada por los palos y Tristán por fuera se empeñaban con ella en lucha por el puesto de honor. Cuando Tristán había ya logrado liquidar a sus enemigos, surgió Kenneth en un avance incontenible, que le valió para adjudicarse el triunfo por 1 cuerpo sobre Tristán. A 3|4 de cuerpo Azúcar conservó el tercer lugar, delante de Yacaré.

Tiempo, 1 0 4|5.

La debutante Castellamare, una preciosa hija de Burgomaster y Porta Cigarette, dió fácil cuenta de sus rivales en la carrera de productos.

Castellamare fué la primera en lucir sus colores, seguida muy de cerca por Kino, Jacobino y Bandazo, corriendo los demás muy agrupados. La puntera fué distanciándose de sus enemigos hasta enfrentar las galerías, altura en que traía tres cuerpos de luz sobre Kino.

En los tramos finales, atropelló Irlandés, pero sin comprometer la victoria de la pupila de Carlos Rodríguez que cruzó victoriosa, el disco en 1 1|2 cuerpo de ventaja sobre el hijo de Old Boy, que precedió por una cabeza a Kino. Cuarto Jacobino.

Tiempo 47 4|5.

En un canter hizo suyo la recompensa Besarabia, en el handicap sobre 1,000 metros de la 4.a carrera.

En persecución de la puntera, que no tardó en tomar 3 cuerpos de ventaja, se lanzaron Lea, Toldilla y Zapallar. La prueba no tuvo la menor alternativa, desembocando el lote en la recta comandado siempre por Besarabia, que conservó sus posiciones en el derecho hasta trasponer la raya con 3|4 de cuerpo sobre Lea, que aventajó por un pescuezo a Zapallar. Cuarto fué Herodes.

Tiempo 1.

A un estrecho final dió ocasión la 6.a carrera en la que Go-Lady batió por medio pescuezo a Turista.

Turista tuvo a su cargo en las primeras distancias, la dirección del camino, junto con Emily, Go-Lady y Smart que corrían en los puestos siguientes, entre tanto que Hidalga, que había partido rezagada, corría al fondo lejos.

La colocación no tuvo alternativas hasta enfrentar el palo de los 1,000 metros, en donde Emily desalojó al puntero, que retrogradó al tercer lugar situándose segundo Moloch.

Girada la última curva, desembocó el pelotón en la recta comandado por Emily, la que frente a las galerías se entregó batida ante el avance que le llevaban Go-Lady por el lado de los palos y Turista por el centro. La lucha final entre estos dos fué reñidísima, logrando Go-Lady imponerse por 1|2 pescuezo sobre su enemigo. El tercer lugar, a 2 cuerpos, lo alcanzó la favorita Fanfarrona, delante de Iriarte.

Tiempo 1.37 2|5.

Con el batatazo de Picarón se resolvió el premio Iago, prueba condicional sobre 1,600 metros.

Mentirosa hizo el gasto del tren, seguida de Palinco, Guernsey, Monday y Waxy, avanzando esta última 1 segundo lugar en la penúltima curva, colocación que sólo mantuvo hasta el poste de los 1,000 metros, en donde Palinco recuperó su posición primitiva. Ya en la recta final la puntera se mantuvo al frente hasta la altura de las galerías, en donde Palinco avanzó resueltamente en busca de ella, entablándose entre ambos, una interesante lucha, faltando 200 metros para el disco, altura en donde se vió surgir a Picarón por el centro de la pista, el que descontando terreno con toda seguridad, logró dar caza a Palinco y batirlo en el marcador por 1 cuerpo. El tercer lugar a una cabeza lo conservó Mentirosa. Cuarto, Monday.

Tiempo: 1.38 2|5.

Pistacho logró al fin despojarse de la "guigue" que le había estado persiguiendo, triunfando en el handicap sobre 1,000 metros de la octava carrera.

Kú-Kú que largó muy bien, estuvo algunos metros al frente, pero casi inmediatamente la velocísima Chalinga le arrebató la colocación. Tercero se situó Yelcha Palena, delante de Pistacho.

Girado el codo final, se vió muy luego a Pistacho, que se había deslizado por el lado de los palos, corriendo casi encima de los punteros, a los que le daba caza al enfrentar las populares.

En los tramos finales el rápido hijo de Sándalo vió seriamente comprometido su triunfo con un "rush" formidable de Náufrago, alcanzando a conservar en la meta medio pescuezo de ventaja sobre él. El tercer lugar a un cuerpo, lo conservó Chalinga. Cuarto, Pegote.

Tiempo: 59.

La carrera del desquite, tuvo un final estrechísimo, logrando vencer Boggle por medio pescuezo a

Segunda Carrera

Danger, en el excelente tiempo de 1 36 2|5 para la milla.

Alavy, como de costumbre, se adueñó de la delantera y no demoró en poner dos cuerpos en claro sobre Castilla, que corría en segundo lugar delante de Guitón, Predilecta y Jules Duprés. Big Baby cerraba el paso. Sin otro variante que el paso de Inconstante al 2.o lugar instantes antes de doblar la curva última, enfiló el pelotón la recta final. Alavy fué entregándose poco a poco ante el avance simultáneo del grupo del que luego se desprendieron Danger y Boggle, los que se empeñaron en una lucha que entusiasmó vivamente a la concurrencia, sorprendiéndolo la meta, cuando traía Boggle un pescuezo de ventaja sobre Danger. Big Baby fué tercero a un cuerpo. Cuarto: Alavy.

Tiempo: 1.36 2|5.

No es ningun Misterio
Los cigarrillos
CAIRO
A 40 CENTAVOS, SON INSUPERABLES
El mejor
REGALO
LO HALLARAN EN SU EXCELENTE CALIDAD

Las Obleas Lapponi
proporcionan a los pacientes de insomnio, sueños tranquilos y reparadores.

RESULTADOS GENERALES

Primera Carrera

Premio ISAN. — 1,400 metros. — $ 3,500 al 1.o, $ 700 al 2.o y $ 350 al 3.o

	G.	P.
1.o Yerba Mate 49 kilos, 3 años por Olascoaga y R. de Epsom, del corral don Arturo E.; jockey U. Ibarra	158	115
2.o Yerville, 53, E. Rebolledo	79	44
3.o Pumarino, 55, A. Molina	11	21
4.o Foch 58, J. M. Baeza	38	22
Farolillo 55, R. Ubilla	141	47
Insaciable, 58, S. Villanueva	21	3
Jugiar, 55, E. Cáceres	21	12
Kolimán, 55, R. Pereira	15	8
Poligama, 53, M. Núñez	1	2
Eonekalte, 51, J. Morrán	16	12
Kosciusco, 51, L. Fuentes	9	10
Sotocón, 54, M. Pérez	3	6
	505	302

Ganado por 3 1|2 cuerpos; el 3.o a 2 cuerpos.
Tiempo: 1.25 4|5.
No corrieron: Mentirosa, 59; Palinco, 58; Ballantrae, 56; Izarra, 52; El Huasito 54; Yacaré, 54 y Waxy, 52.

Dividendos de Tribunas, unidad de $ 10.00

Ganador de Y. Mate	$ 28.80
Placé de id.	12.70
Placé de Yerville	16.90
Placé de Pumarino	24.60

Dividendos de Galerías, unidad de $ 5.00

Ganador de Y. Mate	$ 12.40
Placé de id.	6.50
Placé de Yerville	9.40
Placé de Pumarino	17.80

Dividendos de Viña del Mar, unidad de $ 10.00

Ganador de Y. Mate	$ 30.90
Placé de id	13.90
Placé de Yerville	19.20
Placé de Pumarino	30.00

Premio ITHURIEL. — 1,000 metros. — $ 3,500 al 1.o, $ 700 al 2.o, y $ 350 al 2.o.

	G.	P.
1.o Kenneth, 49 kilos, 3 años, por Ben y Celosía, del corral Catarauña; jockey, M. Núñez	120	49
2.o Tristán, 52, E. Rebolledo	146	98
3.o Azúcar, 58, J. M. Baeza	94	65
4.o Yacaré, 40, J. Guajardo	69	43
Regalada 56, H. Ramírez	66	71
Xilopie, 56, A. Bernal	71	66
César Borgia, 55, Alf. Silva	74	56
Pepa de Oro, 55, M. J. Silva	35	33
Coil, 53, G. Guerra	110	86
Miss Bell, 51, N. Ramírez	69	40
Batudahue, 49, V. Marínay	114	40
Coquetón, 48, P. Rebolledo	12	8
Zain, 47, A. Sánchez	155	51
Tronador, 41, C. Guerra		29
Limávida, 46, P. Bañados	126	86
	1260	831

Ganado por 1 cuerpo; el 3.o a 1|2 cuerpo.
Tiempo: 1.45.
No corrió. Mulato, 56 kilos.

Dividendos de Tribunas, unidad de $ 10.00

Ganador de Kenneth	$ 84.50
Placé de id.	45.30
Placé de Tristán	27.80
Placé de azúcar	37.00

Dividendos de Galerías, unidad de $ 5.00

Ganador de Kenneth	$ 73.90
Placé de id	21.50
Placé de Tristán	13.50
Placé de Azúcar	22.30

Dividendos de Viña del Mar, unidad de $ 10.00

Ganador de Kenneth	$ 132.00
Placé de id.	36.80
Placé de Tristán	22.70
Placé de Azúcar	38.90

Tercera Carrera

Premio ISLINGTON. — 800 metros. — $ 4,500 al 1.o, $ 900 al 2.o, y $ 450 al 3.o

	G.	P.
1.o Castellamare 52 kilos, 2 años, por Burgomaster y Porte Cigarrette, del señor I. Valdés; jockey, L. Bravo	116	78
2.o Irlandés, 51, S. Madariaga	153	127
3.o Kino, 54, H. Ramírez	510	222
4.o Jacobino, 51, P. Rebolledo	187	132
Bandazo, 56, A. Molina	164	97
Dado, 54, J. Bernal	11	57
Fumada, 51, R. Ubilla	36	25
Monhomme 54 M. Pérez	74	50
Stragler, 54 5, S. Villanueva	17	7
Zaratoga, 51, N. Ramírez	31	24
Gomalaca 49, U. Ibarra	169	128
Jalea, 52, G. Guerra	24	14
La Montespan, 49, M. Aranda	11	17
Peña Blanca, 52, M. Núñez	6	5
	1619	961

Ganado por 1 1|2 cuerpo; el 3.o a 1 cabeza.
Tiempo: 47 4|5.
No corrieron: Digno y Naldes 56.

Dividendos de Tribunas, unidad de $ 10.00

Ganador de Castellamare	$ 125.60
Placé de id.	30.20
Placé de Irlandés	22.10
Placé de Kino	17.60

Dividendos de Galerías, unidad de $ 5.00

Ganador de Castellamare	$ 74.90
Placé de id	20.90
Placé de Irlandés	11.60
Placé de Kino	8.70

Dividendos de Viña del Mar, unidad de $ 10.00

Ganador de Castellamare	$ 158.60
Placé de id.	35.40
Placé de Irlandés	24.00
Placé de Kino	16.50

4.a carrera

Premio INVINCIBLE. — 1,000 metros. — $ 3,500 al 1.o, 700 al 2.o y 350 al 3.o

	G.	P.
1.o Besarabia, 48.5 kilos, 3 años, por Burgomaster y Cortejada, del Stud Pitico, jockey R. Ubilla	187	104
2.o Lea, 49, Alfonso Silva	271	107
3.o Zapallar, 57, A. Molina	373	240
4.o Herodes, 49, P. Rebolledo	44	52
Atento, 58, M. J. Silva	23	17
Los Robles, 56, L. Bravo	80	56
Toldilla, 54, J. Bernal	151	73
Jaguar 35, H. Ramírez	73	58
Torquemada, 53, J. Arancibia	107	67
Long Long, 50, N. Ramírez	18	13
Percala, 46, M. Núñez	57	36
Porciuncula, 46, L. Fuentes	86	54
Siberiana, 45, P. Silva	135	82
Minorú, 42, U. Ibarra	261	178
Facuo, 41, A. Gutiérrez	93	81
Alacrán, 40, C. Guerra	174	122
	2132	1343

Ganado por 3|4 de cuerpo; el 3.o a 1 pescuezo.
Tiempo: 1'.

Dividendos de Tribunas, unidad de 10 pesos:

Ganador de Besarabia	$ 102.60
Placé de id.	34.30
Id de Lea	33.60
Id. de Zapallar	20.50

Dividendos de Galerías, unidad de 5 pesos:

Ganador de Besarabia	$ 53.70
Placé de id.	19.70
Id de Lea	15.00
Id. de Zapallar	11.30

Dividendos de Viña del Mar, unidad de 10 pesos:

Ganador de Besarabia	$ 163.80
Placé de id.	46.40
Id. de Lea	23.10
Id. de Zapallar	25.00

5.a carrera

Premio "EL SAINT LEGER". (Reglamentario) — 3,000 metros. — $ 12,000 al 1.o y 1,500 al 2.o

	G.	P.
1.o Bombero, 58 kilos, 3 años, por Mustafá y Chela II, del Stud Los Bomberos, jockey S. Villanueva	11	
2.o Almodóvar, 56, A. Molina	65	
	76	

Ganado por 4 cuerpos.
Tiempo: 3.13 2|5.
No corrió: Portos, 56.

Dividendos de Tribunas, unidad de 10 pesos:

Ganador de Bombero	$ 62.20

Dividendos de Galerías, unidad de 5 pesos:

Ganador de Bombero	$ 43.40

Dividendos de Viña del Mar, unidad de 10 pesos:

Ganador de Bombero	$ 40.20

6.a carrera

Premio "IVANHOE" — 1,600 metros.—$ 4,500 al 1.o, 900 al 2.o y 450 al 3.o

	G.	P.
1.o Go Lady, 58 kilos, 6 años, por Gonin y Joyful Lady, del señor E. Bouquet, jockey A. Molina	164	135
2.o Turista, 53, E. Rebolledo	163	106
3.o Fanfarrona, 52, J. Arancibia	415	139
4.o Iriarte, 46, P. Rebolledo	103	75
Camueso, 54, H. Ramírez	113	89
Copayapu 54, L. Bravo	161	57
Emily, 53, M. Núñez	442	268
Moloch, 50, Alfonso Silva	290	226
Sigma, 48, P. Silla	188	78
Hidalga, 47, U. Ibarra	95	48
Ispaham, 47, L. Fuentes	110	70
Smart, 45, C. Guerra	152	81
	2411	1372

Ganado por medio pescuezo; el 3.o a 2 cuerpos.
Tiempo: 1.37 2|5.
No corrieron: Papamoscas, 46; y Rintintín, 45.

Dividendos de Tribunas, unidad de 10 pesos:

Ganador de Go-Lady	$ 132.30
Placé de id.	31.10
Id de Turista	36.90
Id. de Fanfarrona	30.50

Dividendos de Galerías, unidad de 5 pesos:

Ganador de Go-Lady	$ 49.80
Placé de id	16.50
Id de Turista	18.40
Id. de Fanfarrona	13.20

Dividendos de Viña del Mar, unidad de 10 pesos:

Ganador de Go-Lady	$ 108.00
Placé de id	38.00
Id de Turista	31.70
Id. de Fanfarrona	22.20

Séptima carrera

	G.	P.
1.o Picarón, 58 kilos, 3 años, por Siberien y Picaruela, del señor A. Gatica, jockey J. M. Baeza	65	44
2.o Palinco, 55 kilos, A. Molina	795	286
3.o Mentirosa, 57 kilos, R. Hernández	320	176
4.o Monday, 54 kilos, S. Villanueva	166	119
Polignac, 54 kilos, N. Ramírez	31	22
Guernsey, 55 kilos, E. Cáceres	64	48
Omikrón, 51 kilos, E. Rebolledo	151	113
Quilpué, 54 kilos, J. Arancibia	156	91
G. Bonetón, 48 kilos, A. Gutiérrez	36	20
El Huasito 47 kilos, P. Rebolledo	76	44
Izarra, 46 kilos, U. Ibarra		
Waxy, 45 kilos, C. Guerra	450	261
rra	28	18
	2333	1343

Ganado por 2 cuerpos; el 3.o a 1|2 cabeza.
Tiempo: 1.38 2|5.
No corrieron: Poisson D'or, 59; Torquemada, 58; Mula, 57; Kolimán 55; Ballantrae, 52, Habilosa 49 y Nancy, 48.

Dividendos de Tribunas, unidad de 10 pesos

Ganador de Picarón	$ 323.70
Placé de id	
Id. de Palinco	
Id. de Mentirosa	

Dividendos de Galerías, 5 pesos

Ganador de Picar
Placé de id
Id. de Palinco
Id. de Mentirosa

Dividendos de Viña del Mar, de 10 pesos

Ganador de Picar
Placé de id
Id. de Palinco
Id. de Mentirosa

8.a Carrera

Premio 1,000 metros. — Premios 1.o y 700 al 2.o

1.o Pistacho, con kilos, 4 años, por Sándalo y Chu, del Ecuador, jockey, J. Baeza
2.o Náufrago, con los, jinete, A. Ubi
3.o Chalinga, con jinete, G. Guerra
4.o Pegote, con jinete, C. Guerra
Melusine, con jinete, A. Silva
Y Palena, con jinete, R. Ubilla
Provenza, con 46 kilos, jinete, P. Rebolledo
Pitulo, con 41 kilos, jinete, U. Ibarra
Billy White, con jinete, A. Sánchez
Alueytar, con nete, L. Fuentes
Ku-Kú, con 42 kilos, jinete, P. Silva
Total
Ganado por 1|2 cabeza y medio cuerpo.
Tiempo. 59"
No corrió Predilecta

Dividendos: Tribunas

Ganador de Pistacho
Placé de id.
Id de Náufrago
Id. de Chalinga

Dividendos: Galerías

Ganador de Pistacho
Placé de id.
Id de Náufrago
Placé de Chalinga

Dividendos: Viña del Mar $ 5

Ganador de Pistacho
Placé de id
Id. de Náufrago
Id. de Chalinga

Novena Carrera

Premio ISONOMY. — 1,600 metros — $ 4,500 al 1.o y $ 450 al 3.o

1.o Boggle, 45 kilos, años, por Hasard y Dundreman, del Arauco; jockey, Alf.
2.o Danger, 53, J. Bernal
3.o Big Baby, 59, H. Ramírez
4.o Alavy, 48, N. Ramírez
Bricole, 52, R. Hernández
Predilecta, 52, E.
Jules Duprés, 54, L. Bravo
Castilla, 49, G. Guerra
Inconstante, 46, U. Ibarra
Yokoska, 46, M. Núñez
Guitón, 45, P. Silva
Ganado por 1|2 cabeza; 2 cuerpos.
Tiempo. 1.36 2|5.
No corrió. La

Dividendos de Tribunas $ 10

Ganador de Boggle
Placé de id.
Placé de Danger
Placé de Big Baby

Dividendos de Galerías $ 5

Ganador de Boggle
Placé de id.
Placé de Danger
Placé de Big Baby

Dividendos de Viña del Mar, unidad de $ 10

Ganador de Boggle
Placé de id.
Placé de Danger
Placé de Big Baby

Comp
BRILLANTES,
ORO
platino y toda joya
Pago al contado
— DELICIAS

LAS CARRERAS DE LA MAÑANA DE AYER EN EL HIPODROMO CHILE

Con regular concurrencia se efectuaron las carreras matinales en este hipódromo.

Dió principio a la reunión el Premio "Orphan" para no ganadores, sobre 1,200 metros, en el que el favorito Todo Ilusión volvió nuevamente a defraudar a la cátedra, salvando escasamente el tercer lugar.

Dada la partida se desprendió al frente Safira seguida de Mag y Ja-Ja, quedando el favorito en los últimos lugares. Frente a las galerías Ja-Ja dominó a los punteros y sin enemigos con quienes luchar se fué en demanda del disco, el que traspuso con 1 1|2 cuerpo de ventaja sobre Mag; el tercer lugar en una atropellada de última hora lo ocupó a medio cuerpo Todo Ilusión delante de Judex.

Tiempo. 1.14 2|5.

En la prueba siguiente, sobre 900 metros, hizo de "leader" Desalmado seguido de Nervo, Djenana e Ilusa. Llegados a la recta Desalmado desapareció y Nervo con Ilusa se empeñaron en una interesante lucha que se resolvió por el triunfo de esta última por medio pescuezo. El tercer lugar a medio cuerpo lo conservó Djenana, que precedió a Pasajes.

Tiempo: 55.

En el Premio "Olvido" que ocupaba el tercer lugar en el programa dada la señal picó al frente Antena seguida de Costino, Fatalist y Richmond. Una vez en el derecho Fatalist acudió en busca de la puntera, la que se resistió con gran energía pero no pudo impedir que éste la dominara por una cabeza en el marcador. A dos cuerpos fué tercero Costino y cuarta Riva.

Tiempo: 54.

En la 4.a carrera punteó Xama, a la que no dió cuartel Mérida que era seguida de Fiero, Bric a Brac y Francesita. Pasada la curva final Bric a Brac dominó a los punteros pero tuvo que ser totalmente exigido para contener las violentas atropelladas de Francesita e Injuria, logrando vencer a la primera por media cabeza, la que a su vez se anotaba una cabeza sobre Injuria. 4.o Holgazán.

Tiempo: 1.34 1|5.

En el Premio "Oficial", Corita se destacó al frente con pretensiones de cubrir la distancia de una hebra. Octubre, a dos cuerpos seguía a la puntera, viniendo más atrás Glacé y Farrutín. Frente a las galerías Glacé que había mejorado de colocación entró a ofrecerle lucha a la "leader", para batirla en el disco mismo por una cabeza de ventaja sobre ella. A 3|4 de cuerpo ocupó el tercer puesto Malesherbes delante de Hesperia.

Kalmuco fué el que señaló el camino en la prueba corrida a continuación, seguido a dos cuerpos por Antilla, que precedía por igual distancia a Sin Duda, quedando cuarta War Queen delante de Marconigrama y General Gouch. Sin Duda, que paulatinamente había acortado la ventaja que le traía el puntero, llegado el lote a la tierra derecha, pasó al frente perseguido de War Queen a la que venció por 1 1|2 cuerpo, ocupando el tercer lugar a 2 cuerpos Marconigrama, delante de General Gouch.

Tiempo 1 33.

En la prueba de clausura se impuso de punta a punta la favorita Poruña.

Levantadas las huinchas, Poruña se destacó al frente, y logrando poner hasta cinco cuerpos sobre La Nuez, que venía encabezando el lote, llegó a la recta con una ventaja que parecía imposible que se le pudiera descontar, pero frente a las galerías La Nuez, exigida y entrando a descontar terreno con gran rapidez, amagó seriamente el triunfo de la favorita. En las últimas distancias, Gondolero entró a alternar con los punteros, y los tres animales, en una emocionante lucha, llegaron al disco logrando Poruña vencer por 1|2 pescuezo a Gondolero, que precedía por igual distancia a La Nuez. Cuarto Hyrcanie.

Tiempo: 1.32 4|5.

RESULTADOS GENERALES

1.a Carrera

Premio ORPHAN — Distancia: 1,200 metros — Premios: $ 1,500 al 1.o, 300 al 2.o y 150 al 3.o

	G.	P.
1.o Ja-Já, con 51 kilos, 3 años, por Julio César y La Pampa, del señor M. Silva, jockey A. Nieto	244	186
2.o Mag, 50 kilos, jinete, A. Calderón	84	45
3.o Todo Ilusión, con 57 kilos, jinete, L. Zamora	493	240
4.o Judex, con 45 kilos, jinete P. Olguín	165	104
Don Nica, con 57 kilos, jinete, N. Oteíza	5	5
Catacumba, con 55 kilos, jinete, G. Valencia	117	63
Shoking, con 54 kilos, jinete, S. Rojas	33	21
Blau, con kilos, jinete, L. H. Huerta	52	42
Banderola, con 53 kilos, jinete V. Fernández	207	150
Farrista, con 53 kilos, jinete, L. Guzmán	66	49
Cagerola, con 52 kilos, jinete, P. P. Quezada	88	70
Ostinata, con 56 kilos, jinete L. Carrasco	4	6
Feciano, con 51 kilos, jinete, E. Aguilera	65	35
La Revuelta, con 55 kilos, jinete E. Escobar	2	2
Fin, con 50 kilos, jinete, R. Olguín	31	25
Safira, con 48 kilos, jinete, C. Santelices	253	86
Campanita, con 47 kilos, jinete, W. Fuentes	18	16
Grenoble, con 46 kilos, jinete, M. Zúñiga	39	32
E. de Cardonal, con 45 kilos, jinete, G. Muñoz	13	14
Marianita, con 48 kilos, jinete, J. Osorio	61	44
Curioso, con 42 kilos, jinete, L. A. Molina	107	88
Total	2027	1382

Ganado por 1 1|2 cuerpo; el 3.o a 1|2 cuerpo.
Tiempo: 1.14 2|5.

Dividendos: Tribunas, unidad de $ 5

Ganador de Ja Ja	$ 37.40
Placé de id.	11.50
Id. de Mag	32.00
Id. de Todo Ilusión	10.10

Dividendos: Galerías, unidad de $ 2

Ganador de Ja-Ja	13.80
Placé de id.	4.40
Id. de Mag	11.80
Id. de Todo Ilusión	3.60

Dividendos: Viña del Mar, unidad de $ 5

Ganador de Ja-Ja	$ 31.40
Placé de id.	9.60
Id. de Mag	118.00
Id. de Todo Ilusión	7.60

2.a Carrera

Premio OCOA. — Distancia: 900 metros. — Premios: $ 1,500 al 1.o, 300 al 2.o y 150 al 3.o

	G.	P.
1.o Ilusa, con 55 kilos, 3 años, por Hasard y Alada, del Stud Curicó, jockey, M. Vergara	251	182
2.o Nervo, con 48 kilos, jinete, J. Osorio	377	223
3.o Djenana, con 45 kilos, jinete, L. A. Soto	466	280
4.o Pasajes, con 56 kilos, jinete L. H. Silva	187	143
Copón, con 62 kilos, jinete, E. Carmies	272	218
Jilguero, con 57 kilos, jinete, M. Araya	175	112
Job, con 54 kilos, P. P. Quezada	161	118
Desalmado, con 45 kilos, jinete, O. Contreras	236	184
Grignon, con 48 kilos, jinete, L. Guzmán	57	38
Chuñeta, con 46 kilos, W. Fuentes	186	128
Filina, con 44 kilos, jinete P. O. Olguín	61	65
Larva, con 44 kilos, jinete, M. Zúñiga	58	47
Maryland, con 46 kilos, jinete, E. Santelices	87	54
Total	2771	1763

Ganado por 1|2 pescuezo, el 3.o a 1|2 cuerpo.
Tiempo 55.
No corrieron: Madagascar 64; Mérida 48.

Dividendos: Tribunas, unidad de $ 5

Ganador de Ilusa	$ 35.60
Placé de id.	13.30
Id. de Nervo	11.70
Placé Djenana	10.40

Dividendos: Galerías, unidad de $ 2

Ganador de Ilusa	$ 15.50
Placé de id.	5.70
Id. de Nervo	6.10
Id de Djenana	4.50

Dividendos: Viña del Mar, unidad de $ 5

Ganador de Ilusa	$ 92.10
Placé de id.	18.60
Id de Nervo	12.60
Id. de Djenana	12.10

Primera Carrera

Premio OLVIDO". — 900 metros. —$ 1,500 al 1.o, $ 300 al 2.o, y $ 150 al 3.o.

	G.	P.
1.o Fatalist, 49 kilos, 5 años, por Hasard y Fateful, del Stud Gerona; jockey, J. Pinto	285	210
2.o Antena, 45, M. Zúñiga	275	221
3.o Costino, 57, C. Pombet	583	377
4.o Riva, 41, P. Olguín	410	281
Sherata, 58, E. Canales	255	167
Priora, 56, O. Contreras	410	232
Richmond, 55, A. Nieto	489	331
Aralar 52, I. Tapia	139	103
Yo, 51, G. Valencia	121	77
Molibacuo, 50, L. A. Orellana	135	68
Rime, 48, J. Osorio	259	154
Flanders, 47, P. Olguín	75	52
Col. Maduro, 48, C. Sander	645	398
	4081	2671

Ganado por cabeza; el 3.o a 2 cuerpos.
Tiempo: 54.
No corrieron: Xama, 56.

Dividendos de Tribunas, unidad de $ 5.00

Ganador de Fatalist	$ 64.40
Placé de idem	17.70
Placé de Antena	17.00
Placé de Costino	12.20

Dividendos de Galerías, unidad de $ 2.00

Ganador de Fatalist	$ 44.10
Placé de idem	11.10
Placé de Antena	7.50
Placé de Costino	6.90

Dividendos de Viña del Mar, unidad de $ 5.00

Ganador de Fatalist	$ 103.10
Placé de idem	24.80
Placé de Antena	15.50
Placé de Costino	16.20

Cuarta Carrera

Premio ORGANO. — 1,500 metros — $ 2,000 al 1.o, $ 400 al 2.o, y $ 200 al 3.o

	G.	P.
1.o Bric a Brac, 43 kilos, 3 años, por Duckenfield y Admiration, del señor I. Yáñez, jockey J. Pinto	345	216
2.o Francesita 44, M. Zúñiga	123	101
3.o Injuria 50, C. Santander	415	212
4.o Holgazán, 46, L. A. Molina	126	79
Xama, 58, C. Pombet	1562	186
Boca Negra, 50, L. A. Orellana	140	129
Miss Blanca, 48, M. Fuentes	570	298
Goleta, 47, G. Muñoz	212	136
Mérida, 46, P. Olguín	605	388
Fiero, 48, R. Henríquez	144	108
Marcola 41, R. Vidal	122	28
	4429	2681

Ganado por 1|2 cabeza; el 3.o a cabeza.
Tiempo: 134 1|5.

Dividendos de Tribunas, unidad de $ 5.00

No corrió: Canción, 57.

Ganador de Bric a Brac	$ 57.80
Placé d eidem	18.10
Placé de Francesita	19.90
Placé de Injuria	14.00

Dividendos de Galerías, unidad de $ 2.00

Ganador de Bric a Brac	$ 33.40
Placé de idem	9.30
Placé de Francesita	8.30
Placé de Injuria	4.90

Dividendos de Viña del Mar, unidad de $ 5.00

Ganador de Bric a Brac	$ 69.90
Placé de idem	21.70
Placé de Francesita	17.30
Placé de Injuria	13.80

5.a Carrera

Premio Oficial.— 900 metros. — 1.500 al 1.o, $300 al 2.o y $ 150 al 3.o.

	G.	P.
1.o Glacé, 43 kilos, 4 años por Celso y Vaselina del señor J. Valenzuela, jockey J. Osorio	413	276
2.o Corita, 49, P. Olguín	1341	648
3.o Malesherbes, 51, A. Arellano	563	412
4.o Hesperia 53, A. Nieto	700	438
Octubre 64, E. Baguales	479	248
Brahma 62, C. Pombet	80	64
Farrutín 54, A. Garay	818	366
Anémona 53, M. Vergara	200	101
Xaragua 47, G. Muñoz	274	172
Total	4869	2722

Ganado por 1|2 cabeza; el 3.o a 3|4 cuerpo.
Tiempo 54 3|5
No corrieron La Nuez 65, Albaycín 55.

Dividendos de Tribunas, unidad de $ 5.

Ganador de Glacé	$ 52.80
Placé de idem	$ 11.70
Placé de Corita	$ 7.90
Placé de Malesherbes	$ 9.50

Dividendos de Galerías, unidad de $ 2

Ganador de Glacé	$ 19.40
Placé de idem	4.80
Placé de Corita	3.40
Placé de Malesherbes	4.60

Dividendos en Viña del Mar, unidad de $ 5.

Ganador de Glacé	$ 61.10
Placé de idem	13.70
Placé de Corita	11.40
Placé de Malesherbes	12.20

6.a Carrera

Premio Olivar.— 1.500 metros — $ 2.000 al 1.o, $ 400 al 2.o y $ 300 al 3.o

	G.	P.
1.o Sin Duda, 58 kilos, 4 años, por Mustafá y La Pola del señor F. Peralta, jockey C. Pombet	2033	777
2.o War Queen 57, L. Zamora	553	230
3.o Marconigrama 52, A. Nieto	658	450
4.o General Gouch 47, C. Santander	1417	546
Tartana 54, O. Contreras	182	106
Nunca Visto 58, S. Soto	85	80
Elmar 52, L. Orellana	656	450
Pasajero 52, G. Valencia	124	60
Kalmuco 50, C. H. Huerta	391	201
Antilla 49, A. Garay	141	141
Total	6118	3043

Ganado por 1 1|2 cuerpo; el 3.o a 2 cuerpos.
Tiempo: 1 33.
No corrieron: Tangola 53, Portalil 48.

Dividendos de Tribunas, unidad de $ 5.

Ganador de Sin Duda	$ 13.50
Placé de idem	7.50
Placé de War Queen	11 —
Placé de Marconigrama	9.40

Dividendos de Galerías, unidad de $ 2

Ganador de Sin Duda	$ 6.70
Placé de idem	3.40
Placé de War Queen	4.50
Placé de Marconigrama	3.50

Dividendos en Viña del Mar, unidad de $ 5.

Ganador de Sin Duda	$ 14.90
Placé de idem	8.40
Placé de War Queen	10.70
Placé de Marconigrama	8.60

7.a Carrera

Premio Orquídea.— 1.500 metros.— $ 2.000 al 1.o, $ 400 al 2.o y $ 200 al 3.o

	G.	P.
1.o Poruña 47 kilos, 4 años por Pirapó y Doncella de señor S. Polloni, jockey J. Pinto	1408	606
2.o Gondolero 51, P. P. Quezada	1047	373
3.o La Nuez 53, L. H. Huerta	764	373
4.o Hyrcanie 45, R. Henríquez	414	247
Telinga 65, L. A. Zamora	683	458
Rime 50, O. Contreras	646	280
Tarnapol 47, J. Osorio	626	233
Isócrates 45, L. A. Molina	70	45
Total	5669	2607

Ganado por 1|2 pescuezo, el 3.o a 1|2 pescuezo.
Tiempo 1 32 4|5
No corrieron: Can-Cura 56, Matango 54.

Dividendos de Tribunas, unidad de $ 5.

Ganador de Poruña	$ 18.10
Placé de idem	7.20
Placé de Gondolero	
Placé de La Nuez	

Dividendos de Galerías $ 2

Ganador de Poruña
Placé de idem
Placé de Gondolero
Placé de La Nuez

Dividendos en Viña del Mar de $ 5

Ganador de Poruña
Placé de idem
Placé de Gondolero
Placé de La Nuez

NOTICIAS DIV

PREPARADORES DE LOS GANADORES DE AYER EN EL HIPODROMO

VALPARAISO SPORTING

Yerba Mate, Joaquín
Castelamare, C. Rodríguez
Besarabia, Rudecindo
Bombero, José Celpa
Go-Lady, P. Bonecelli
Picarón, Darío Vial
Pistacho, Avelino Muñoz
Boggle, P. Polanco

HIPODROMO CHILE

Ja-Ja, Daniel Sandoval
Ilusa, F. Poblete
Fatalist, G. Figueroa
Bric-a-Brac, Daniel
Glacé, F. Poblete
Sin Duda, F. Peralta
Poruña, Daniel Sandoval

Por suspendidos por un mes hipódromo Chile, Grignon, Costino, Aralar y Octubre
Tiempo

AGENTES ACTIVOS Y RELACIONADOS
Trabajo remunerado locación de negocio tante
131 BANDERA OFICINA

Está comprobado que CONTROLINA es la reina de los remedios contra enfermedades del hígado y vejiga, cálculos, arenillas, diabetes, cólicos, diarreas

PUBLICACIONES DE LA ASOCIACION DE CUADROS ARTISTICOS OBREROS DE CHILE

ACUERDOS SOCIALES. — Reunida últimamente esta entidad, en sesión de Junta de Delegados, tomó importantes acuerdos y entre otros, los siguientes:

1.o — Aprobar el acta de la sesión anterior;

2.o — Aprobar en todas sus partes la cuenta dada por el señor Presidente y en especial, en lo que se refiere a la solución satisfactoria de algunas incidencias dentro del conjunto "Pedro Sienna".

3.o — Aprobar la cuenta dada por el señor Tesorero, sobre el movimiento de Tesorería último, en particular de los gastos hechos en los preparativos de la velada a beneficio;

4.o — Se tomó conocimiento de una nota del Comité "Pro-familia Zenón Torrealba", en que solicita el concurso de la Asociación, para efectuar una velada a beneficio de la familia del extinto. A este respecto se acordó acceder al pedido de concurso y se nombró delegados ante dicho comité, a los señores Arturo Díaz y Francisco Ramírez.

5.o — Se tomó también conocimiento de una nota de La Academia Artística "Victor Noir", en la que da a conocer su formación definitiva y nombramiento de sus delegados ante la Asociación. Se acordó: aprobar los poderes de sus delegados los señores Rogelio Vallejo B., Ernesto Adorni F. y Luis Barra F., y felicitar a la Comisión organizadora por el feliz término de sus gestiones.

6.o — Sobre las gestiones conciliatorias con el conjunto "Arturo Alessandri". Se trató extensamente la última nota del citado conjunto y después de un largo debate, se aprobó la indicación del señor Ramón Medina, que dice así: "Reconsiderar en todas sus partes el fallo del Consejo de Diciplina del 17 de Setiembre de 1923, en que se castigaba al Conjunto "Arturo Alessandri", por ciertas incidencias motivadas por asuntos personales y que motivaron dicho fallo: que ahora reconoce la Asociación, que no ha habido falta por parte del conjunto "Arturo Alessandri", pues estaba cumpliendo siempre todo compromiso social y que dicho fallo fué sólo fruto de la nerviosidad del momento". También se acordó enviar una nota al conjunto "Arturo Alessandri" y recomendándole que acredite sus delegados lo más pronto posible.

7.o — Conceder un permiso de 10 días al Secretario General de la institución, señor Luis Alberto Lara, por asuntos personales y a pedido especial de éste, y poner en conocimiento que queda a cargo de dicho puesto, el Pro-secretario, señor Ramón Meza. Sobre la cuestión unificación: Se acordó proseguir adelante dichas gestiones, hasta llegar a un feliz término.

CENTRO ARTISTICO "ESTUDIO Y PROGRESO". — La entusiasta Comisión de Fiestas de este Centro prepara para hoy, a las 9 P. M., en su local social, Andes 2345, una interesante reunión familiar, a beneficio de los fondos sociales y proreformas del edificio de la institución.

El Directorio de este Centro, ha autorizado dichos bailes, con el único objeto de acumular fondos para así ampliar su labor social; pues el mismo resurgimiento del Centro, lo exige, por cuanto día a día, se nota el ingreso de nuevos socios y que exigen mayores progresos de la institución.

El baile de hoy, será amenizado por una buena orquesta y tocará un escogido carnet de bailes modernos.

La entrada para esta fiesta, es completamente gratuita y a ella se invitan a las relaciones sociales y señoritas socias.

Se advierte que es obligatorio el carnet social.

Por encargo especial del Presidente de la Comisión de Fiestas, se cita a los miembros de ella, a las 10 P. M., del día de hoy, en el local social, a la hora indicada.

CENTRO PEDRO SIENNA DE LA ASOCIACION DE CUADROS. — Para el Domingo 9 de Marzo, este Centro ha preparado una gran velada a beneficio de sus fondos sociales, en los salones de la Sociedad Artesanos La Unión.

Para hoy, a las 8 y media P. M., están citadas las comisiones de estatutos y contabilidad. Es obligatoria la asistencia de los señores Ramón Meza, Víctor, Pérez, Víctor Virano, Enrique Aguilera, Segundo Peña, y muy en especial, al señor Humberto Cáceres.

Local de la Secretaría: Santa Rosa 581, casa 4.

CENTRO ARTISTICO "ARTURO ALESSANDRI"—Se cita para hoy, a los componentes de este conjunto, a ensayo, para la próxima velada de Tiltil, en la Secretaría, Huemul 375.

Se encarece la asistencia a esta reunión, en especial, al señor E. Muñoz.

EN LA UNION DE LOS TIPOGRAFOS

LA VELADA DEL SABADO PASADO RESULTO UN EXITO

La fiesta social del Sábado, con que la Comisión de Fiestas dió comienzo a su cometido, ha dado ocasión para manifestar que fué un verdadero éxito, pues los participantes del programa merecieron amplia aceptación de la numerosa concurrencia que se dió cita al local.

Con el aplauso general, dióse por terminado el acto literario, siguiéndose un baile que se prolongó hasta una hora muy prudente.

Tanto la Comisión de Fiestas, como la concurrencia, quedaron satisfechos de la primera velada.

LAS FIESTAS DE CARNAVAL

Como se sabe, estas fiestas serán el Sábado 1.o y 2 de Marzo próximo, para lo cual se tiene ya diseñado un programa que de seguro ha de ser del agrado de la concurrencia, que asiste al local de la Unión.

Se puede anticipar que para ese Sábado, se prepara una velada literario-musical, en que actuarán elementos de mucho prestigio, entre los cuales se cuentan algunos de los artistas que trabajaron el Sábado último. Estos números serán intercalados con el baile de fantasía.

Para este atrayente baile, se tienen buenos premios de valor y de utilidad para las parejas.

aL entrada general para los disfrazados será de dos pesos y para los jóvenes, no disfrazados, un peso. Señoritas gratis.

El día Domingo 2 de Marzo, habrá otro baile familiar, con números intercalados de variedades.

Para ultimar todos los detalles, la Comisión se reunirá todas las noches de esta semana, recomendando a sus componentes, la más puntual asistencia.

EL SORTEO PRIVADO

Sigue con interés la colocación de números para este sorteo, cuyos altos fines se han dado a conocer.

Las personas que deseen adquirir números, pueden dirigirse todas las noches al local, donde hallarán encargados de su colocación.

En los talleres donde puedan colocarse algunos talonarios, pueden pedirse al señor Albino Zúñiga, en "La Nación".

FIESTAS SOCIALES

CENTRO EL DESPERTAR.—Mañana a las 8.30 P. M., se efectuará la clase instructiva con tribuna libre.

El Miércoles se efectuará un baile social amenizado por una buena orquesta, a beneficio pro-biblioteca del Centro.

Con toda actividad la comisión de fiesta sigue los preparativos para la velada bufa que se efectuará en esta sala el 29 del presente, a beneficio del obrero propagandista de las organizaciones federales, señor Juan Gómez. Las entradas para este acto están a disposición de los obreros todas las noches.

La Universal

LA VELADA DE MAÑANA EN EL POLITEAMA.—Mañana se efectuará en el teatro Politeama la función a beneficio de los fondos sociales de "La Universal", por la cual se ha confeccionado un espléndido programa.

Las entradas se encuentran para la venta en poder de los miembros de la Comisión de Fiesta y del Directorio.

Se les pide recomendar a los socios que tengan entradas para la venta se sirvan dar cuenta de su cometido hoy a las 8 1|2 P. M., en la secretaría, Arturo Prat 1242, a don Pablo Olea, tesorero de la Comisión de fiesta.

El Comité Pro-Raza dará una conferencia hoy en el salón teatro de esta sociedad, Arturo Prat 1242. Se les pide encarecidamente la mayor asistencia.

La entrada es absolutamente gratuita.

Ecos de la fiesta de despedida a un ex-Prefecto de Policía

El Martes último, se efectuó la fiesta que este Centro había organizado, en honor de su Presidente Honorario, Mayor de Ejército don Bernardo Gómez Solar, con motivo de su próximo viaje a Antofagasta, donde se hará cargo del Comando del Regimiento Esmeralda.

La fiesta resultó brillante y el programa se cumplió en todas sus partes.

El match de box por los niños Aravena, de 6 y 7 años cada uno, fué muy lucido por sus ejercicios limpios y mucha escuela.

El Presidente, pronunció un corto discurso sintetizando la fundación del Centro y actuación de su Presidente Honorario, a quien se le debe la existencia de este Gimnasio, que cuenta actualmente con un buen número de boxeadores, y un grupo de esgrimistas.

El señor Bernardo Gómez Solar contestó en un improvisado discurso, manifestando que estaba dispuesto a sostener la institución en cualquier momento de emergencia, felicitando al Presidente, don Laurencio Pérez, por su actuación.

La poesía declamada por la niñita Alicia Vega, hija del tesorero del Centro, fué muy ovacionada.

La romanza por el señor Euliquio González y señor Gómez, arrancó también muchos aplausos por su corrección.

Llamó la atención el hermoso canastillo obsequiado por la socia Herminia Valenzuela al señor Gómez Solar.

La audición musical en una cuerda por el señor Agustín Echeverría, fué muy aplaudida.

El baile se prolongó hasta las 2 de la mañana, retirándose la concurrencia gratamente impresionada.

ACUERDOS SOCIALES

LOS PANADEROS Y LA REORGANIZACION DEL GREMIO.— En la reunión celebrada el Sábado 23 último, en el Sindicato N.o 2, nombró como delegados al comité a las siguientes personas: Ramón Lara, Arturo Jeria, Efraín Cariz, Guillermo Albornoz, Baldomero Serey, Juan Rojas, E. Carmora, M. Herrera, A. Cortez, U. Espina M. Méndez, B. Ferrer y H. Céspedes.

Se cita a todos los panaderos que forman el comité, para hoy a la 1 A. M., en San Francisco 608. Se recomienda la asistencia de la totalidad de sus miembros por cuanto se nombrará la mesa directiva. Se cita a esta reunión al secretario del Sindicato 1.o de Mayo.

ACTIVIDADES DE LA ASAMBLEA PRO-SALVACION DE LA RAZA

Esta noche, a las 9 P. M., corresponderá dar la primera de una serie de conferencias que se efectuarán en el local ubicado en Arturo Prat 1242, que posee la Sociedad La Universal. A este acto invita de una manera especial a la sociedad de Ambos Sexos La Aurora, Gremio de Abastos, Pintores Miguel Angel, Centro Bernardo Gómez Solar, Centro Instructivo Victoria, Estudiantina La Unión y obreros del barrio en general, pues la entrada es completamente libre, a los asistentes se les obsequiará con un periódico de propaganda antialcohólica intitulado "Vida Nueva".

La conferencia estará a cargo de la doctora señorita Ernestina Pérez, y versará sobre "El Alcoholismo y sus consecuencias funestas para la humanidad".

LA PROXIMA ASAMBLEA DEL COMITE DIRECTIVO

El Miércoles a las 8.30 P. M., se reunirá el Comité directivo de esta corporación, con el objeto de tratar diversos problemas de interés general para la marcha futura de esta asamblea.

Los denuncios relativos con estas actividades se siguen recibiendo de 2 a 6.30 en su secretaría, Pandera [illegible] (altos) como igualmente a la hora indicada se hará entrega de los periódicos y nuevos afiches a los representantes de las colectividades adheridas a esta asamblea.

COMITE CONTRA EL IMPUESTO A LA RENTA DE LOS SINDICALISTAS AUTONOMOS.— Mañana a las 8 de la noche se llevará a efecto en la Plaza Argentina el tercer comicio pro-abolición del impuesto a la renta organizado por este comité.

Tanto el comicio del Sábado como el de ayer Domingo, se han visto muy concurridísimos, lo que augura un nuevo éxito para el que se efectuará mañana.

Federación Obrera Ferroviaria de Chile

CONSEJO FEDERAL DE SANTIAGO

Fallecimiento de un socio

Después de una larga y penosa enfermedad, ha dejado de existir ayer en la madrugada, en esta capital, el socio Amador Garrido Gil. (Q. E. P. D.)

Los funerales se efectuarán hoy a las 3 P. M. saliendo el cortejo del salón social Bascuñán Guerrero 542. Se ruega a las relaciones y a los que fueron sus amigos, se dignen acompañar sus restos al Cementerio General.

PRESENTACION AL ALCALDE.—Damos a continuación la presentación que hizo el Comité de Sociedades Obreras de la 2.a y 3.a comunas, al señor Primer Alcalde:

"Santiago Febrero de 1924.—Señor Rogelio Ugarte, Primer Alcalde de Santiago.—Ilustre Municipalidad.—Muy señor nuestro:—Las Sociedades Obreras radicadas en los barrios de la 2.a y 3.a comunas, han formado un comité pro plazas de juegos infantiles, a fin de cooperar a la labor del señor Alcalde y de la Junta de Beneficencia Escolar, que tiene la dirección de las actuales plazas que funcionan y las que están por formarse en los distintos barrios de la ciudad.

Este comité, acordó solicitar del señor Alcalde, el permiso para ocupar una parte de los terrenos que hoy están desocupados en la Avenida Centenario a la altura de la Avenida Brasil, con el objeto de construir una plaza de juegos infantiles.

Como nuestras aspiraciones son las mismas del señor Alcalde, de dar a las familias obreras recreos honestos, nos hemos hecho eco de esas aspiraciones y deseamos cooperar a esa gran obra.

Saludan atentamente al señor Alcalde. — **Carlos Rojas Contreras,** presidente. — **Liberato Folchi.** — **Emilio Zapata,** secretarios. — **Pedro P. Jorquera.** — **Idilio Ríos A.,** tesoreros — **Trinidad de Mardones.** — **Sara H. de Sota.**—**Justina L. de López.** — **Florentino Soto,** delegados.

SOCIEDAD LA AURORA DE SOCORROS MUTUOS. — Esta institución nos pide poner en conocimiento de todos sus socios, se sirvan dar sus nuevos domicilios para los efectos del cobro de las cuotas por medio del recaudador.

Cítase a junta general para mañana a las 8 P. M.

Se ruega la asistencia por haber asuntos importantes que tratar en especial sobre la compra de casa.

Oficina del Trabajo

"SEC. BOLSA DEL TRABAJO"

Servicio fiscal gratuito de colocaciones para empleados y obreros de ambos sexos

Arturo Prat 135.—Teléf. N.o 2752

Se han presentado a esta Oficina del Trabajo, las siguientes ofertas de colocación para trabajos inmediatos:

10 albañiles competentes para construcción; jornal mínimo al día, $ 10, o trabajo a trato, en la ciudad. 2 carpinteros de banco con herramientas, competentes, jornal $ 10 a 12 al día, en la ciudad. 20 carpinteros competentes, con herramientas, para construcciones de puertas y ventanas; jornal de 10 a 15 pesos al día, o trabajo a trato; en la ciudad. 3 carpinteros competentes, de banco, con herramientas; jornal 10 pesos o trabajo a trato, para Providencia. 6 carpinteros para construcciones, con herramientas; para Curimón; los interesados costearán su pasaje, en el punto del trabajo se les devolverá su valor. 3 oficiales carpinteros adelantados; jornal de 8 a 10 pesos al día, para Providencia. 4 albañiles competentes para construcciones; trabajos a tratos, en la ciudad. 2 albañiles para obra de adobes; trabajo a trato, en la ciudad. 50 Mineros canteros, adoquineros; trabajo a trato, para Quilicura. 12 Mineros, canteros, adoquineros, trabajo a trato, para malvilla. 80 jornaleros paleros, para trabajos de arreglos de líneas de la Tracción Eléctrica, en diferentes puntos de la ciudad; jornal al día 5 pesos, pagos semanales, 40 jornaleros para el Mineral Naltagua; jornal al día 5 y a 6 pesos; alojamiento, pasajes por cuenta del patrón. 10 Segadores de estoquillo, trabajo a trato, para un fundo en los alrededores de la ciudad. 3 carretoneros con carnet; jornal mínimo al día, 5 pesos o trabajo a trato. 10 jornaleros trenzadores de ajos, trabajo a trato, para un fundo cerca de la ciudad.

Para servir en casas honorables en la ciudad, se necesitan, cocineras, empleadas para las piezas, comedor, servir a la mano, cuidadoras de niños; muchachas para niñeras; amas, institutriz, etc., etc., solas, sin niños, con buenas recomendaciones; sueldo mensual desde 30, 40, 50, 60, 70 pesos o más, según aptitudes y empleos.

Esta oficina atiende cualquier pedido de provincias, por telegramas o correspondencias, indicando condiciones de trabajo y salarios que se pagarán; los medios de trasporte serán de cuenta del patrón.

Los empleados, empleadas u obreros de los diversos oficios que deseen ocupación o trabajo, pueden pasar diariamente a inscribirse en los registros de esta repartición, diariamente. Los ser[illegible] son completamente gratuitos.

En la oficina principal, Arturo Prat 181, se atiende diariamente de 2 a 5 de la tarde, todo lo relacionado a los accidentes del trabajo, o al teléfono 3687.

EN EL ATENEO FERROVIARIO

GRAN TORNEO ARTISTICO EN HONOR DE LOS CONSEJEROS OBREROS DE LOS FERROCARRILES DEL ESTADO, SEÑORES MANUEL ARAYA Y JUAN PRADENAS MUÑOZ

El Sábado 30 del presente, llevará a efecto esta institución, en el salón-teatro de los ferroviarios, Bascuñán 542, una gran velada artística, en honor de los valientes luchadores sociales, señores Manuel Araya y Juan Pradenas Muñoz, con motivo de sus nombramientos, como miembros del Consejo Administrativo de la Empresa.

Esta institución nombró una comisión compuesta de su presidente, señor Francisco Lira y los vices. señores Angel Tella y Carlos Leteller, para que se hagan cargo de la confección del programa y de todas las diligencias encaminadas al éxito de esta gran manifestación.

Según se nos informa, en este torneo harán uso de la palabra, varios dirigentes obreros, en el que esplayarán sus sentimientos relacionados con el alcance de este triunfo social.

Este acto será amenizado por la orquesta "Ferroviaria" y habrán números de canto, de recitación, monólogos y parodias.

El Conjunto Artístico Arturo Bhürle, pondrá en escena, una de sus mejores comedias.

El programa lo daremos a conocer oportunamente.

LA REUNION DE ESTA NOCHE DE LOS TRANVIARIOS

SE TRATARA ACERCA DE LA SITUACION QUE SE HA CREADO A LOS INSPECTORES DE TRANVIAS CON MOTIVO DE HABERSE FEDERADO

En nuestras ediciones anteriores hemos venido dando amplias informaciones, acerca de la resolución de los inspectores de los tranvías, en el sentido de formar un Consejo Autónomo adherido a la Federación Obrera de Chile.

La actitud de este personal, ha dado origen a los más variados comentarios en los círculos obreros, en especial, en aquellos dependientes de la Empresa.

LA REUNION DE ESTA NOCHE

En nuestra edición anterior, dijimos que con motivo de la formación de este Consejo, se había producido algunas dificultades entre los inspectores y la Gerencia de la Empresa, la que se ha negado a reconocer la organización de este personal.

En esta situación, el Consejo de Tranviarios formado por el personal del tráfico, y adherido también a la Federación Obrera de Chile, ha citado a una interesante sesión para esta noche a las nueve, en su local de la calle Martínez de Rosas esquina de Bulnes.

En esta reunión, a la que se encarece la asistencia del mayor número posible de federados, se tratará la actitud que asumirá el personal del tráfico, con motivo de las dificultades entre los inspectores y la Gerencia de la Empresa.

CASAS PARA ESCUELAS

Pídense propuestas públicas de arrendamiento a fin de dotar de local a las escuelas que a continuación se indican, del departamento de Santiago, por las renta anuales que se expresan y dentro de los siguientes radios:

Escuela N.o 5.—Radio: San Francisco, Franklin, Chiloé, Victoria y Víctor Manuel. CANON: $ 9,600.

Escuela N.o 45.—Radio: Norte, Alameda; Sur, calle Santa Isabel; Oriente, Avenida Seminario; Poniente, calle Lira. CANON: $ 18,000.

Escuela No 62.—Radio: García Reyes, Catedral, Esperanza y San Pablo CANON: $ 4,200.

Escuela N.o 121.—Radio: Avenida Matucana, Chañarcillo, Maipú y Martínez de Rozas. CANON: $ 6,000.

Escuela N.o 115.—Radio: Avenida Larraín, entre las calles Rivera por el Este y la Plaza de Los Guindos por el Oeste. CANON: $ 4,800.

Escuela N.o 126—Radio: Franklin, Sargento Aldea, Huemul y San Diego. CANON: $ 4,800.

Escuela No 133.—Radio: General Bustamantet, ambas aceras; por el Norte, Providencia; por el Sur, Santa Isabel; y por el Oriente, Condell. CANON: 3,600 pesos.

Escuela N.o 193.—Radio: el comprendido entre las Avenidas Entre Ríos por el Poniente, 12 de Febrero y Juan Castellón por el Norte; Walker Martínez por el Oriente; Sanfuentes y San Martín por el Sur. CANON: 1,560 pesos.

Escuela N.o 199.—Radio: Acequia de Lo Pérez, entre las calles Santa Filomena y Alzérreca. CANON: $ 4,800.

Escuela N.o 219.—Radio: Población Molina Lavín. CANON: $ 3,600.

Escuela 256.— Radio: Brasil, Catedral, García Reyes y Mapocho. CANON: $ 10,200.

Las propuestas se abrirán el día Lunes 3 de Marzo próximo, a las 3 P. M., en la Sección Locales de la Dirección General de Educación Primaria, donde se darán los datos que se soliciten.

EL DIRECTOR GENERAL DE EDUCACION PRIMARIA

LA ACADEMIA ARTISTICA "VICTOR NOIR"

LA SESION DE DIRECTORIO DE ESTA NOCHE

Antenoche celebró sesión esta institución, con asistencia del directorio y numerosos señores socios.

Se leyó el acta anterior, la que fué aprobada.

Se pasó a correspondencia y se dió a conocer dos cartas solicitando la Academia para una velada para el 1.o próximo, y otra para Peñalolen. Quedó aprobado se pidieran informes sobre la seriedad de las veladas. Con este fin se nombró una comisión compuesta del señor Adorni, Vallejo y Páez Véliz.

Sr. MARCELINO DIAZ elegido sub-director artístico

Se leyó una solicitud de admisión del señor Pablo Solesio, quedándose de citarlo a la secretaría.

Después de un pequeño incidente ocurrido con motivo del conflicto personal entre dos de los académicos, se acordó designar al señor Luis Barra, como director artístico y el señor Marcelino Díaz como subdirector.

Cuenta.—. El señor Vallejo da cuenta de la ayuda a la institución del señor Tagle Moreno, dando a conocer, además el entusiasmo demostrado por él en pro del engrandecimiento de la Academia.

Se nombró una comisión para buscar local.

A indicación del señor Vallejo, se nombró a la señorita Corina Madariaga como profesora de la estudiantina, con que contará la Academia y al mismo tiempo, pidió un voto de aplauso por la labor tan llena de entusiasmo desarrollada por ella.

Quedó constancia que el señor Marcelino Díaz pertenece al Grupo México, actualmente en receso, y una vez vuelto a la actividad, presentará la renuncia a dicha institución.

Se acordó que el programa para la próxima inauguración de la Academia estuviera a cargo de los directores artísticos, el asesor literario señor Rogelio Vallejos y la señorita Corina Madariaga.

Se acordó mandar una nota a los inasistentes a esta sesión.

A indicación del señor Presidente se nombró al señor Vallejo para que redacte los estatutos para la Academia y dé cuenta en la próxima sesión.

La sesión de esta noche

Para esta noche a las 8.30 se ha citado a una interesante sesión al directorio, a la se encarga únicamente la asistencia a los señores Ernesto Adorni, Ernesto Encina, Felipe Páez, Lea Carmona, Elcira Canolira, Mercedes de Adorni, Luis Barra, Marcelino Díaz y Rogelio Vallejo.

La sesión se efectuará en los salones de "La Nación".

CITACIONES

Sociedad de Artesanos La Unión. —Comisión de Excursiones y Deportes.— A los miembros de esta comisión para hoy a las 8 1|2 P. M., por haber asuntos muy importantes que tratar, relacionados con el paseo campestre.

Sociedad Unión de Peluqueros.— A reunión a la comisión de fiestas para hoy a las 9 P. M., en el local social.

Cuadro de Comedias y Zarzuelas Fermín Vivaceta.— A sesión para hoy a las 8 1|2 P. M.

Tabla: Elección de directorio.

Se encarece la asistencia a las señoritas Celmira Aguirre, María García, Rosa Contreras y a los señores Peñailillo, Contreras, Arellano y Moraga.

$ 36-$ 75 y $ 120

realiza lindos amoblados la gran Fábrica Inglesa de Muebles de mimbre.

Canastos de todas formas y clases a precios bajísimos.

SAN ISIDRO 261

GRAN REMEDIO UNIVERSAL NITRO - OZONA

Lowe-Weissflog, el único comprobado por medio de la radiografía que cura tuberculosis (tisis). Pruebas a la vista. Afamado desde 1887 cura radicalmente hígado, riñones, estómago, pulmonía, bronquitis, asma, hipertrofia, diabetes, albuminuria, reumatismo, hidropesía, obesidad, raquitismo, epilepsia, apoplegía, anemia, catarro intestinal, disentería, apendicitis, peritonitis, almorranas, fístulas furunculosas, enfermedades piel, sangre, enfermedades secretas, Prodigioso en aneurisma, en enfermedades corazón, cerebro, vista, espina dorsal, etc. Viruela, peste negra, hemorragia, peste bubónica, tifus, peste y fiebres en general son vencidas a las pocas horas con repetidos lavados intestinales y tomas. Igual tratamiento para demás enfermedades. Catecismo Nitro-Ozona, consúltelo todo enfermo, sea cual fuese el mal encontrará el medio seguro de sanar radicalmente. Remítesele gratis a quien lo pida. — Luis Lowe, Claras 149. Teléfono 1830. Casilla 832. — Droguería Daube, Boticas principales.

AGUA SASCAVA
TINTURA VEGETAL
para [illegible] CABELLO y a BARBA
su primitivo color.
PARIS 36 Rue de La Tour-d'Auvergne
De venta en Santiago: Droguería Francesa
y todas buenas casas.

APROVECHAR LA OCASION

Señores dueños de poblaciones, fundos y al público en general: En vista de la oportunidad que ofrece la Compañía Chilena de Electricidad Ltd., dando tarifas especiales para el consumo de corriente en las nuevas instalaciones de fuerza eléctrica nuestra Compañía ofrece hacer todo trabajo de luz o fuerza motriz con facilidades de pago. Presupuesto gratis.

Sociedad Anónima de Instalaciones Eléctricas Autorizada.

AGUSTINAS 1320 — Teléfono 3862 — Casilla 773

Cigarrillos
Cabañas
HABANOS EXTRA-FINOS
$ 1.60 la cajetilla

Junta General Extraordinaria de Accionistas

DE LA

COMPAÑIA DE SEGUROS "LA VALDIVIA"

De orden del Directorio se convoca a los señores Accionistas a

Junta General Extraordinaria

para el JUEVES, seis de Marzo entrante, a las 3 P. M., en el local

PLAZA DE REPUBLICA N.o 542

con el objeto de tratar de la disolución anticipada de la sociedad y autorización a la comisión liquidadora para transferir el activo y pasivo a una nueva Compañía.

Valdivia, 11 de Febrero de 1924.

EL GERENTE.

F-26

Ponemos en conocimiento del público en general que hemos sido nombrados Agentes de la

REFINERIA DE AZUCAR DE VIÑA DEL MAR

DUNCAN, FOX & CO.

Valparaíso - Santiago - Concepción - Talca, tec.

Por fin de temporada

LA MALETERIA

"EL FARO"

ESTADO 74

LIQUIDA a menos de la mitad de su valor las maletas, maletines, cajas, sombrereras, necessaires, billeteras, carteras para señora, etc., etc.

F—28

LLEGO A SANTIAGO

la afamada anilina UNIVERSAL para teñir en casa, que domina en Valparaíso y Sur de Chile.

Unica que se garantiza que no mancha y que sorprende a sus clientes con regalos.

40 HERMOSOS COLORES

En venta: en todas las buenas Boticas de la República.

M-19

FUERA CANAS

SIN TEÑIRLAS NI ARRANCARLAS

GRAN INVENTO, SIN GRASA

NO MAS CALVOS

SE CURAN CON EL

ESPECIFICO MEXICANO "ZENDEJAS"

Unico que, sin teñir, en pocos días devuelve a las canas su color primitivo. Usándolo no salen nunca. Fortifica la raíz del cabello, evita su caída, lo hace crecer y desarrollar extraordinariamente, quita la caspa y devuelve la vitalidad perdida, pues la calvicie no la motiva otra causa que la falta de dicha vitalidad, sin la cual se debilita la raíz haciéndole perder color y fuerza. Comprobado por el Instituto de Higiene como absolutamente inofensivo y de inmejorables resultados.

AGENTES EXCLUSIVOS: DAUBE Y CIA.

SE VENDE EN TODAS LAS BOTICAS Y DROGUERIAS

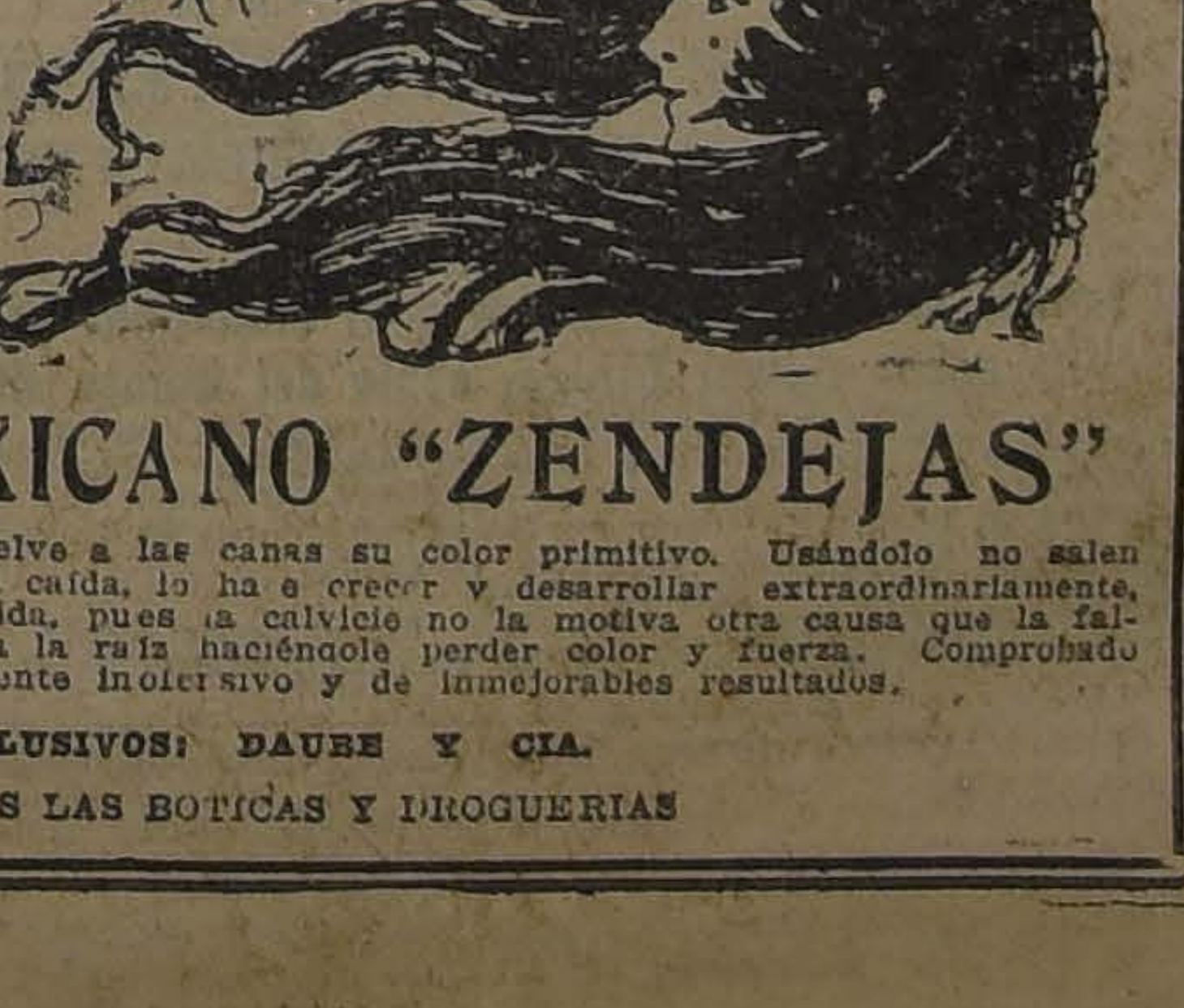

Ampolletas "GAUROL"

(Nueva sal orgánica de cal inyectable indolora)
REMINERALIZACION intensiva, RECALCIFICACION segura y rápida.

Los profesores Ferrier, Sergent y Robin han demostrado el importante papel que desempeña la cal en el organismo y bajo el nombre de

"GAUROL"

combinación orgánica - cálcica - fosforada, se ha logrado presentar al Cuerpo Médico, la preparación ideal.

INDICACIONES:

Tuberculosis pulmonar, tuberculosis ósea y ganglionar, trastornos del CRECIMIENTO EN LA INFANCIA, caries dentarias, lactancia, ANEMIA, SIFILIS.

Los resultados obtenidos con el

"GAUROL"

son los siguientes: estímulo del apetito y euforia del paciente, AUMENTO DEL PESO (2 a 3 kilos al mes), aumento de los glóbulos rojos.

POSOLOGIA: Una ampolleta por día en inyección subcutánea (absolutamente indolora). Serie: 12 ampolletas. Reposo 10 días.

Unico depositario para Chile:

VICTOR CORRY

SANTIAGO. — CASILLA 78-D. — MONJITAS 733.

Universidad de Concepción

ESCUELAS

QUIMICA INDUSTRIAL

Cuatro años. O'Higgins 850, Casilla 920

FARMACIA

Tres años. O'Higgins 450, Casilla 920.

DENTAL

Cuatro años. San Martín 1017, Casilla 841.

PEDAGOGIA, INGLES, ALEMAN Y FRANCES

Cuatro años. Aníbal Pinto, edificio del Liceo de Hombres. Casilla 635.

MEDICINA

Primer año. O'Higgins 850, Casilla 920.

UNIVERSIDAD POPULAR

Funciona en Talcahuano.

APERTURA DE MATRICULA: 24 DE MARZO.

APERTURA DE CLASES: 1.º DE ABRIL

Prospectos y demás antecedentes en la Secretaría de cada Escuela y en la

SECRETARIA GENERAL

PASAJE GALAN N.º 11, CASILLA 330.

CICLISMO

LA GRAN PRUEBA DE AYER SOBRE CARRETERA

VENCE RICARDO BERMEJO, DEL CLUB ARCO IRIS

Alrededor de 5,000 aficionados se dieron cita en el Parque Cousiño, a presenciar el desarrollo de la gran carrera

EL JURADO

EL VENCEDOR, RODEADO DE SUS ADMIRADORES

Alrededor de cinco mil aficionados se dieron cita en la mañana de ayer en el Parque Cousiño, a presenciar la carrera sobre caminos que la dirigente había organizado para seleccionar a los corredores locales que intervendrán en las eliminatorias nacionales de Marzo próximo.

Minutos después de las 6 A. M., se colocaron a las órdenes del juez de partida los siguientes competidores:

Alfonso Pau y Norberto Morales, del Barcelona; Francisco Juillett, del Royal; Ricardo Bermejo y G. Salinas, del Arco Iris; Clodio Brito, del Cóndor; C. Jara y E. Venegas, del Centenario; Rocuant, del Chile, y M. García, del Chacabuco.

Cuando se ordenó la largada, se multiplicaron los aplausos del público.

Iniciada la etapa los corredores pusieron de manifiesto, desde el primer momento, su metódico entrenamiento.

Cerca de la meta, los corredores embalaban, a fin de adjudicarse la colocación en la pasada.

Hasta la altura de la 46.a vuelta, los participantes iban en grupo, sin ventajas apreciables.

A la vuelta siguiente desertaron Jara y García.

A medida que se acercaba el final de la prueba los espectadores aumentaban considerablemente.

UN ACCIDENTE

Van corridas 55 vueltas. El ciclista Venegas, del Centenario, toma el mando del lote y se viene hacia la meta en vertiginosa carrera. Pocos metros antes de enfrentar el disco, un perro atravesó la pista, y el representante del Centenario rodó bruscamente arrastrando en su caída a Rocuant y Brito.

Estos dos últimos se reincorporaron en el acto, no así Venegas que hubo de ser retirado de la pista y trasladado a su casa con ligeras lesiones.

Desde este momento siete corredores continuaban en la jornada. La competencia se hizo aún más reñida, tratando cada cual de obtener los puntos de las pasadas.

Al anunciarse la última vuelta, o sea el final de los 128 kilómetros, el público se aprestó para tributar sus aplausos a los vencedores.

Cien metros antes de la meta Salinas se hizo presente en un formidable rush, pero Bermejo, Pau, Rocuant y Brito imitaron su acción, desalojándolo del puesto de honor, y entablándose una lucha tenaz entre estos campeones.

Finalmente Bermejo llega al disco con cinco metros de luz sobre Pau. Tercero finalizó Rocuant y cuarto Brito, todos a escasas distancias.

El público prorrumpió en grandes vivas para el vencedor, el que fué paseado en andas por los alrededores de la pista.

La distancia de 128 kilómetros fué cubierta en 4 horas 31 minutos 47 2|5 segundos; tiempo excelente para esta carrera.

El orden de llegada fué el siguiente:

1.o Ricardo Bermejo, Arco Irir
2.o Alfonso Pau, Barcelona
3.o Rocuant, Chile.
4.o C. Brito, Cóndor.
5.o Fco. Juillet, Royal.
6.o Salinas, Arco Iris.
7.o N. Morales, Barcelona.

EL PIC NIC

Finalizada la carrera los miembros de la Unión Ciclista de Chile, acompañados de numerosas familias e invitados se trasladaron en camiones a una quinta de La Granja, punto en que se había preparado un espléndido almuerzo.

Bajo frondosos árboles y a los acordes de una espléndida orquesta, los asistentes disfrutaron de momentos de solaz propios de reuniones de esta índole.

Cigarrillos CAIRO insuperables CAJETILLA $.40

NUESTRAS INSTITUCIONES DEPORTIVAS

EL NATIONAL SPORTING CLUB, CUMPLE HOY 4 AÑOS DE VIDA

Hoy cumple esta prestigiosa sociedad deportiva 4 años de vida.

Dados los nobles fines que se persiguen con la práctica de los ejercicios al aire libre, el National Sporting ha contribuído eficazmente, desde su fundación, a fomentar el gusto por ellos, poniendo a disposición de sus asociados todos los elementos necesarios para su práctica y desarrollo en los campos de juego, como asimismo un espléndido local social dotado de toda clase de entretenciones, en lo que se refiere a juegos de salón y deportes de gabinete.

En las competencias oficiales en que le ha correspondido actuar, ha logrado ocupar puestos de honor, especialmente, en tiro al blanco, football y box.

A fin de conmemorar hoy el cuarto aniversario de su fundación, se reunirán sus asociados en sesión solemne, a las 9.30 P. M. de hoy, para presenciar la entrega que hará de su puesto el presidente, señor Luis Ojeda y el juramento de estilo que hará el nuevo directorio.

A este acto ha sido especialmente invitado el teniente 1.o de nuestro Ejército, señor Ramón Cañas Montalva, recientemente llegado del Viejo Mundo y quien representó a Chile como delegado a los Juegos Olímpicos de Amberes.

LA LIGA OBRERA DE FOOT-BALL Y SU LABOR DEPORTIVA

Pocas son las instituciones, que como la Liga Obrera de Foot Ball hayan desarrollado una labor más activa y fructífera, durante la temporada del año último.

Desde el comienzo de su competencia se notó en sus filas un marcado entusiasmo que fué creciendo poco a poco hasta llegar al término de la jornada, entre los aplausos de las demás congéneres amigas.

Inició el año, con un campeonato de apertura, cuya competencia, bastante movida, sirvió para conocer el exponente de esta prestigiosa corporación obrera. La competencia anual resultó altamente interesante logrando por fin clasificarse campeón en la primera serie el Bernal F. C. Club éste que detenta este título durante dos años seguidos, y que es un modelo de organización y disciplina.

La Unión Ciclista de Chile donó un premio que fué disputado a fines de año entre el Bernal y el Chile habiendo resultado empate en dos oportunidades.

Pero, no tan solamente en la práctica deportiva se ha revelado la Liga Obrera como una institución seria y respetuosa, sino que no ha habido un acontecimiento de importancia en que no le haya cabido una participación directa y muchas veces sobresaliente.

Sus directores a quienes hemos visto trabajar con verdadero entusiasmo, han sido llamados para desempeñar cargos de importancia en las actividades deportivas, recibiendo como estímulo el aplauso de los deportistas y afianzando así su prestigio.

Una de las más caras aspiraciones de la Obrera se ha visto coronada por el éxito, gracias a las activas gestiones de su directorio. Nos referimos a la cancha San Ramón.

Tuvimos oportunidad de conocer hace días este hermoso campo de juegos, invitados por el señor Acuña, actual Presidente de la Liga Obrera. Confesamos que no pudimos menos que felicitar a la Obrera por este nuevo paso y formulamos votos por que en el presente año continúe desarrollando con éxito su amplio programa de acción deportiva.

BENGURIA

Invita a usted a curarse las Canas y la Caspa. Basta aplicarse unas pocas veces este maravilloso tónico y se curará radicalmente.

Dr. RAFAEL BENGURIA B.

MONEDA 875. — TELEFONO 882. — CASILLA 2426.

Atiendo pedidos a provincias.

ASOCIACION ATLETICA DE SANTIAGO

Cita a reunión de Consejo para hoy a las 9 P. M. en San Diego 224. Se recomienda la asistencia a los delegados de los clubs Atlántida, Chile, Gath y Chaves, Turverein, Green Cross, Flamengo, Globo, Hispano-Americano, Escuela Normal, Santiago Atlético y Badminton.

FOOTBALL

SPORTIVO LINCOYAN F. C. — Este club nombró delegado ante la Liga Obrera al señor Luis A. Durán.

UNION DE CALDEREROS F. C. — Esta institución eligió el siguiente directorio para 1924:

Presidente honorario, señor Luis A. Romo; vice-presidente honorario, señor Juan Bungli. Directores honorarios, señores Amador Díaz, Francisco Muñoz y Manuel Santander.

Presidente, señor Oscar Vilches; vice-presidente, señor Víctor Muñoz; secretarios, señores Miguel García y Oscar Cantillana; tesorero, señor José Mella. Sub-tesorero, señor David Orellana. Directores, señores Sabino Carrasco, Clemente Rhoder y Ramón Cáceres. Capitán del primer equipo, señor Pablo Wastaino, y del 2.o, señor Germán García.

Delegado, señor Romelio Carvacho.

CARIOCA F. C.—Se pone en conocimiento de los socios que ya están abiertas las inscripciones para el paseo que se efectuará el Domingo 16 del próximo mes, las que se cerrarán el 8 del mismo mes.

Los que deseen adherir, pueden hacerlo en "El Diario Ilustrado", donde serán atendidos por tesorero, señor Pedro Contreras.

UNION CAMILO HENRIQUEZ F. C. — En junta general celebrada últimamente se eligió el siguiente directorio para el presente año:

Presidente honorario, señor Pedro A. Undurraga.

Miembros honorarios, señores, David Núñez Alfaro, Marcos A. Vera, César Bascuñán, Ricardo Bermejo, Julio Pau.

Capitán honorario, señor Carlos Córdova.

Presidente efectivo, señor Clodomiro Baeza Quiroz; vice-presidente, señor Juan Palacios Pinto; secretario, señor Humberto González E.; pro-secretario, señor S. Pedro Sáez Núñez; tesorero, señor Rafael Chamorro Muella; sub-tesorero, señor Carlos Acuña Acuña.

Directores, señores: Armando Mora Bravo, Desiderio Palma Guzmán, Oscar Blanco Alarcón.

Capitán del I equipo, señor Víctor Morales Salas. Vice, del I equipo, señor Pablo González Alvarez; capitán del II equipo, señor Armando Mora Bravo; vice del id., señor Lucas Castro Muñoz.

Delegado ante la Liga Nacional, señor Humberto González.

AMERICA F. C. DEL MONTE. — En sesión celebrada el 16 del presente, esta institución eligió el siguiente directorio para el presente año.

Presidente honorario, señor Víctor R. Allendes; miembros honorarios, señores: Reginaldo López, Abraham Briceño, Ricardo Cruzat, Jorge Rojas y Samuel Cornejo.

Presidente efectivo, señor Elías Obaid; vice, señor Juan Vásquez; secretario, señor Virginio Cárdenas; pro-secretario, señor Alfonso Leiva; tesorero, señor Amador Huerta; protesorero, señor Bernardino Aravena; capitán del primer equipo, señor Carlos Maureira; vice-capitán, señor Víctor Iturrieta; capitán del segundo cuadro, señor Juan Farías; vice-capitán, señor Alberto Plaza; capitán del Infantil, señor Guillermo Ortega.

Directores, señores: Miguel Recabarren, Luis Allendes, Carlos Torres y Ernesto Vásquez.

PATRIOTISMO

> "Ya que por desgracia el deporte chileno está dividido, deben desaparecer las dificultades internas cuando se defienden en las pistas extranjeras, los colores patrios."
>
> ("La Nación"-17-II-1924.)

> "La Federación Atlética de Chile que tiene a su favor al más grande de los grandes en materia de profesionalismo, el que día y noche molesta a los corredores de la Asociación de Deportes Atléticos de Chile, que irán a defender los colores de la patria en el campeonato de Buenos Aires, pidiéndoles que se vayan a engrosar las filas de los incautos que creen en su programa de viaje a París, estos señores, se permiten dar opiniones sobre patriotismo." ¡Qué frescura!
>
> (Alfredo W. Betteley.—24-II-24).

La Federación Atlética de Chile, que tengo el honor de presidir, realiza una intensa labor deportiva, sin considerar jamás los ataques de sus adversarios.

Tiene la conciencia de estar cumpliendo con un alto deber social y patriótico, y mira con confianza el porvenir.

Está afiliada a la Confederación Chilena de Deportes, institución jefe que posee todos los reconocimientos internacionales.

Invitada por el Comité Olímpico Chileno a defender el tricolor nacional en las grandes justas de París, entrena a todos los atletas sin distinción de clases ni colectividades.

Se apresuró a manifestar sus felicitaciones al Comité Olímpico Chileno cuando este alto cuerpo, inspirado en el más noble y puro patriotismo, declaró que irían al extranjero, con la bandera sobre el pecho, los más eficientes exponentes del deporte nacional, sin distinción de colectividades.

La Asociación de Deportes Atléticos de Chile, por intermedio de su vicepresidente, ha expresado al Comité Olímpico chileno, que sus afiliados no irán a París, si no se les entrega a ellos la exclusividad de la selección.

¡Juzgue el país quién tiene derecho para dar opiniones sobre patriotismo!

—

En 1922, durante los grandes concursos latino-americanos de Río, se rindió un simpático homenaje al Presidente de la República brasileña.

Las escuadras inglesa, norteamericana y japonesa y las embajadas deportivas de los países latino-americanos, habían organizado un grandioso desfile.

Las delegaciones iban precedidas por sus respectivos pabellones.

En el campo de juegos del Flamenco F. C. debió organizarse la escuadra chilena.

Dos pabellones flamearon aquel día en el hermoso estadio: la bandera chilena, en manos de Federico Vergara Vicuña, rodeada por los aficionados de la Federación Deportiva Nacional de Chile y la bandera blanca de la A. D. A. Chile, seguida de sus atletas.

El general Estrellita Werner, pundonoroso militar brasileño, gran amigo de Chile y condecorado por nuestro Gobierno, hubo de tomar del brazo al jefe de la delegación de atletismo, expresándole "que la patria era una y que igualmente el pabellón de Chile era uno solo". Sugestiva lección que hubimos de recibir en el extranjero.

¡Juzgue el país, quién tiene derecho para dar opinión sobre patriotismo!

—

En 1918, se constituyó, en Buenos Aires, la Confederación Sur-americana de Atletismo.

La embajada chilena, formada por los señores Falconi, Betteley y Fanta, obtuvo que la capital de nuestro país, fuera el asiento de esta nueva dirigente suramericana.

Presidente fué designado Leopoldo Falconi, secretario Carlos Fanta y tesorero Alfredo Betteley.

En 1919, el señor Alfredo Betteley entregaba al Uruguay, la sede de la Confederación Suramericana de Atletismo. Dificultades de índole personal, movieron al tesorero a proceder en esta forma. Los deportistas chilenos aún recuerdan la brillante exposición firmada por el ex-presidetne y secretario, en que se daba a conocer la forma en que se desprendió de nuestra bandera deportiva, uno de sus girones predilectos.

¡Juzgue el país, quién tiene derecho para dar opinión sobre patriotismo! — (Firmado): **ANTONIO IBAR**, Presidente de la Federación Atlética de Chile.

NATACION

EL CONCURSO DE UNA MILLA EN EL MAR

SE REALIZO AYER, POR EL CAMPEONATO DE CHILE EN VALPARAISO

El puesto de honor corresponde al aficionado metropolitano señor Rafael Zúñiga, socio del Quinta Normal

Ayer se efectuó en Valparaíso, el Campeonato de Chile de una milla en el mar.

Obtuvo el puesto de honor en la competencia el aficionado señor Rafael Zúñiga, del Club Quinta Normal de Santiago, quien cubrió la distancia en 33 minutos 36 4|5 segundos.

El segundo puesto correspondió al aficionado internacional, señor Eduardo Chandía, del Jorge V, del vecino puerto, en 35 minutos 24 4|5 segundos.

En el tercer lugar del marcador finalizó Eduardo Braza, del Serena.

CLUB NAUTICO QUINTA NORMAL. — En la última junta general de esta institución se eligió el siguiente directorio, para la temporada 1924-1925.

Presdente, señor Carlos E. Jofré; vice-presidente, señor Rolando Herrera P.; secretario, señor Alfredo Campos; pro-secretario, señor Carlos González; tesorero, señor Antonio Fonollá; pro-tesorero, señor Fidel Pérez; directores, señores: José Talaf, Berthold Tohemelzer, Francisco Carrasco, José Cañavena, Alberto Regorc, Enrique Santiagos.

Primer capitán, señor Carlos E. Jofré; 2.o capitán, señor Alfredo Campos.

EN HONOR DEL Sr. FRANCISCO SALCEDO

LA REUNION DE ANTENOCHE

[illegible] A LA [illegible]

En la noche del Sábado último se llevó a efecto la manifestación que los miembros del Liverpool F. C. ofrecieron en la Pensión Genovesa a su socio señor Francisco Salcedo, con motivo de fijar su residencia en el Mineral de El Teniente.

En un ambiente de franca camaradería e íntimo consorcio, se desarrolló el acto, formulándose votos por la felicidad del festejado en su nueva residencia.

Asistieron las siguientes personas:

Francisco Salcedo, Pedro Pacheco, vice-presidente de la Asociación Santiago y secretario del Liverpool; Andrés Norambuena, Agustín Belmar, Aladino Silva, Juan Uribe, Benigno Lizama, Ruperto González, Nolbrto Díaz, Luis Roatti y José Catenacci.

AVISOS ECONOMICOS

Encuadernación e Imprenta Echeverría

— DE —

ARTURO ECHEVERRIA FERNANDEZ

San Diego 1235—Teléfono Inglés 23 Matadero.—Santiago

Se encarga de ejecutar trabajos de imprenta y Encuadernación, con prontitud y esmero. Especialidad en trabajos de oficina y Bancos.

Atiendo toda clase de pedidos de provincias, a precios reducidos.

Agencia de "LA NACION" y "LOS TIEMPOS"

Se reciben avisos y suscripciones hasta las 9 P. M.

AVICULTURA Y CULTIVOS

SEMILLAS HORTALIZAS, FLORES, hueso molido, conchuela, sangre seca para aves, vende. Morandé 720. 25-F.

UVA, VENDE VIÑA SANTA JUANA camino de Renca, teléfono 57, Palma, Francisco Segeth R. F-5

UVA VENDE VIÑA SANTA MARGARITA. Camino Negrete. F-26

OCASION VENDO CINCO POLLONAS Leghorn. Lira 1292. F-25

COMPRO POLLAS LEGHORN blancas, indicar precio. Delicias 3309. 25-F

JARDIN, REPUBLICA ESQUINA Gay. Gran realización de todas las plantas o se vende en un lote, por edificarse el terreno.

AUTOMOVILES Y CARRUAJES

ESCUELA PRACTICA DE CHAUFFEURS mecánicos. Curso rápidos, enseñanza por sus dueños varias marcas. Vicuña Mackenna 448-456 Abril 6

BOXES DESDE 20 PESOS MENSUALES, mecánica, pintura, tapicería, almacén repuestos, aceites, bencina compro-venta automóviles. "Gran Garage", 10 de Julio 444. Marzo 11

FUNDICION DE BRONCE Y TAller mecánico de Jorge Baleólogos, y Taller de niquelaje, repuestos para autos de todas marcas, tapas para ruedas de automóviles, artículos para acumuladores, barras de bronce fundido de todas dimensiones, trabajo garantido. Calle Las Rosas 2020. 20-Marzo

TUPI COMPRO, DIEZ DE JULIO 1026. 25-

DINAMOS FORD Y DISCOS SE arreglan y se vende una batería 12 volts. Rosas 2051. 25 F

TUPI COMPRO, DIEZ DE JULIO 1026. F 26

CARROCERIA CERRADA MUY bonita aparente para chasis Ford. Vicuña Mackenna 456. F-25

CAMION DOS RUEDAS CON BUEN caballo y arneses, vendo, Nataniel 1756. F-25

TUPI COMPRO, DIEZ DE JULIO 1026. F-27

EN NOVECIENTOS CINCUENTA pesos vendo carretela en buen estado Eyzaguirre 1259. F-25

5,000 VENDO REGIO AUTO SPORT europeo, motor toda prueba. Recoleta 762. F-26

CAMION DOS RUEDAS, VENDO de ocasión. Matucana 887. F 25

POR CAMBIO DE NEGOCIO VENdese una carretela en muy buen estado, apropiada para repartos, con bonita yegua muy trotona. Av. Italia esquina Tucapel N.o 1749. Carnicería. F-25

VENDO COCHE, 9 ASIENTOS, buen estado, ocasión. Ecuador 4500. 25-F

RADIADORES, AREGLOS, TRANSformaciones. Gálvez 188. 26-F

A PRECIO DE VERDADERA OCAsión ofrecemos auto-camión, completamente nuevo, sin uso, de una y media tonelada, firme y resistente. Diríjase por mayores datos y precios, a Monjitas 841. 25-F

CARRETELA O CAMION LIVIANO firme, en buen estado, compro. Catedral 1893. F-26

CHASSIS FORD CON O SIN CAdena, ocasión, compro contado. San Pablo 3299. 25-F

FORD PERFECTO ESTADO, grandes facilidades, vendo. Daniel Laurel. Huérfanos 1235. F-25

GRAN OCASION: VENDO AUTOmóvil Dodge, $ 6,000. Maestranza 1260. 27-F

AUTOMOVIL OVERLAND 85, RICO motor, 5 gomas nuevas, muy aparente para camión, doy en cambio de Ford, buen estado. Claras 240. 26-F

VENDO AUTO CAMION NUEVO, dos toneladas de carga, especial para reparto. Dirigirse casilla 953. F 25

VENDO DOS AUTOMOVILES Ford, uno de arriendo, otro sport, cinco ruedas alambre, neumáticos nuevos y garantidos. 12 de Febrero 30. 26-F

SE CARGAN ACUMULADORES, $ 8 y 10. Dieciocho 26. F-26

VENDO GONDOLA FORD, MAGNEto Bosck, actual servicio línea San Pablo, buen estado, $ 4,000. Hugo Fortin a|c. Duncan, Fox y Co., Bandera 529.

ARRIENDOS (Necesitan)

[illegible] DE 3 A 4 PIEzas o casa, desea arrendar profesora, se prefiere Delicias. Dirigirse [illegible] casilla 2684. 25 F

NECESITASE EN PARTE CENtral un local para hojalatería con 2 o 3 piezas para habitación. Ofertas: a P. A. "La Nación". F-26

NECESITO DEPARTAMENTO INdependiente, amoblado, dos piezas, cocina, para Marzo 1.o — V. H. C. 228, Correo Central. 86-F

DEPARTAMENTO EN CASA MOdista, necesito para dos personas. R. P. A., Correo Central.

EXTRANJERA NECESITA CASITA moderna central, con baño, para poca familia. Casilla 3811. 26-F.

NECESITO LOCAL ESPACIOSO Y central, con buen techo y piso apropiado para industria. Arrate 116. 26-F.

ARRIENDOS (Ofrecen)

FAMILIA EXTRANJERA arriéndase chalet nuevo, de lujo, 5 dormitorios, carros a la puerta, 10 minutos del centro. Barrio San Cristóbal. Sin agentes. Bella Vista 0675. 5-M.

$ 175 ARRIENDASE CASA SOTOmayor 814 y 820. Tratar: San Pablo 2701 o Delicias 872 A. F-25

$ 220 ARRIENDASE CASA MONEda 3151. Trtar: Moneda 3153 o Delicias 872 A. F-25

$ 300 ESPLENDIDA CASA, NUEva, cómoda. Toesca 2769. 28-F.

ARRIENDO ESPLENDIDAS CASAS altos y en bajos. Molina esquina Alameda. Tratar: Alameda 2590. F-25

$ 630, BAJOS SIN ALTOS, RECIEN refaccionados, galerías, ocho departamentos, servicios, baño instalado. Agustinas 2311. F-25

ARRIENDANSE PIEZAS PENSION. Rosas 1340. 27-F.

ARRIENDASE CASA CATEDRAL 2631, altos, electricidad, gas. Verla 2-5. Maipú 134. 25-F.

ARRIENDO COMODA CASA EN altos. Herrera 1213. 28-F

$ 260, CASA OCHO HABITACIOnes, servicios, electricidad. Aldunate 1036. 26-F

ARRIENDASE DEPARTAMENTO 4 piezas, luz eléctrica, en casa familia honorable. Blanco Encalada 2231 25-F

ESPLENDIDAS PIEZAS O DEPARtamento. Catedral 2208. 25-F

ARRIENDO LOCAL ESQUINA PLAza, con casa habitación y extenso sitio apropiado Bodega, Agencia, Panadería, etc. Rosas 2663. 25-F

GALPON EXTENSO, ALTOS, BAjos, apropiado guardar forrajes Jotabeche 28. 25-F

ARRIENDANSE UNA, DOS PIEzas amobladas, casa familia. Bascuñán 123. 25 F

ARRIENDASE DEPARTAMENTO o piezas amobladas con, sin pensión. Compañía 2816. F-26

ARRIENDO DEPARTAMENTO 3 piezas y servicios. Sin cocina $ 130. Recoleta 564. F-25

SE ARRIENDA UN DEPARTAmento 2 piezas. Calle Domeyko 1985, casita 3. F-25

EN ALONSO OVALLE 1129 Arriendo buena casa para poca familia. F-26

ARRIENDASE LOCAL ESQUINA. Buena situación para almacén y bodega. Cinco de Abril 1351. F-25

DEPARTAMENTO POCA FAMILIA. Vivaceta frente San Luis. 26-F.

COMODOS DEPARTAMENTOS con sin muebles, piezas, pensión buena. Compañía 1439. 27-F.

ARRIENDASE LA EXTENSA Y cómoda casa en bajos, Catedral 1433, especial para profesionales, recién refaccionada, 9 dormitorios, salón, comedor, escritorio, sala de espera costurero, dos toilettes. Puede verse a cualquier hora del día. Amplias galerías. Tratar, allí mismo, de 10 a 11.30. 26-F.

170 ARRIENDO CASAS, VICUÑA Mackenna 584. Tratar: Administración. 26-F.

ARRIENDASE DEPARTAMENTO independiente. Huemul 933. 25-F

ARRIENDASE DEPARTAMENTOS independientes. Santa Rosa 353. 25-F

$ 550, ARRIENDO CASA BAJOS, Almirante Barroso 94, ocho habitaciones, hall, dependencias, patio. Agustinas 1252. 26-F

SE ARRIENDA UN DEPARTAmento muy central, dos piezas grandes y cocina. Monjitas 368. 25-F.

$ 50 CASITA [illegible] independiente, luz eléctrica gratis, arriéndase. Avenida España 62, interior. F-27

[illegible] piezas con o sin muebles. Cóndor 830. F-26

400 DELICIAS 221 primero Marzo, bajos nos. Verlos: 9 a 11. [illegible] Balmaceda N.o 3.

CASA QUINTA LINDA ción, arriéndase. Plaza

DEPARTAMENTO ta casa honorable. Huemul

$ 4000 ARRIENDASE dos pisos con jardín y Avenida Salvador, Guzmán Cía. Huérfanos 1243.

$ 400 CASA UN PISO, servicios, perfecto Bellavista; arriéndase, Silva y Cía. Huérfanos

$ 225 CASA NUEVA, patios y servicios, arr mán, Silva y Cía. Huérf

EN CALLE ESTADO en arriendo casa amoblada salón, comedor, 3 dorm baño y servicios. Can Guzmán, Silva y Cía. 1243.

CASA MUY MODERNA 8 dormitorios, baños, lones, comedor, servi en arriendo. Guzmán, Huérfanos 1243.

$ 650 CASA EN BAJOS, modas, en Agustinas y ofrécenos en arriendo, Silva y Cía. Huérfanos

CATEDRAL, VENDESE dida casa un piso, piezas, servicios, gas, Mide 17 por 37 metros, muy sólida. Precio: mán, Silva y Cía. Huérf

ARRIENDO LOCAL CON ción. Gay 2518.

250 COMODOS BAJOS refaccionado, electricidad maceda 635, casi esquina ta.

$ 135 ESPLENDIDA CA milia honorable, recién empapelada. Carmen

ARRIENDO CASA GRAN familia. Eyzaguirre en el 1137.

ARRIENDO DEPARTAM baño independiente; piezas muebles, casa honorable. N.o 1433.

SALON CALLE Y DEPA to. Brasil 60.

PIEZA VEINTIOCHO San Francisco 684.

COCHRANE 1013, TRE nuevas, elegantes, die

$ 135 ARRIENDO CASA luz eléctrica, San Ignacio Escuela Militar.

350 ARRIENDO LOS ALTOS tinas 1060.

$ 250 ARRIENDO casa en bajos C. Henr

ARRIENDASE ESPLENDIDA sa Catedral 2810. Con derna. Galerías cerradas, ca, gas. Tratar: Merced

$ 160 ARRIENDASE con habitación, galpón a propósito para auto rane 1881.

ARRIENDO BARATISIMO Santa Rosa 1391. Tres pesos. Victoria 741, Instalaciones eléctricas.

ARRIENDO DEPARTAM piezas y servicios. Sin Recoleta 564.

ARRIENDO PIEZAS pendencia 1207.

EN AVENIDA entre Avenida Manuel Díaz, una de las higiénicas de Providencia dra de de los carros A. Francisco Bilbao, grupo de chalets recién con todas las comodidades nas y con espléndidas cordillera y 1 carro a 3 minutos de la plaza línea de autobuses. chalet de 5 dormitorios medor, una pieza desp baño, una [illegible] drios, corr [illegible] servidumbres, cocina jardín con árboles frutales moso parrón. Luz eléc tarillado. Canón $ 2 nida Manuel Infante cuadra de los chalets.

BARRIO SAN CRISTOBAL Buenos Aires inmediato dese espléndido sitio de de frente por 27.50 de cio de ocasión: $ 21,000 Silva y Cía. Huérfanos

SITIO ESQUINA, CERCA tóbal en calle Buenos dese. Superficie 675 metros $ 27,150. Guzmán, Silva y C fanos 1243.

SE ARRIENDA UN mento balcones, luz y médicos. Gálvez 556.

ARRIENDO CASA departamentos bien hall, electricidad, gran tado. Bravo 687, Providencia.

ARRIENDASE PIEZAS nios con pensión, con bles. Dávila 710.

ARRIENDO OFICINA do balcón, con sala espera 880.

SE ARRIENDAN DOS mentos. Gay 1774.

$ 30, 60, 80 y 100, OFICINAS partamentos calle. Estado tituto Mercantil.

ARRIENDASE EN AVENIDA partamento 3 piezas a la piada para profesional. mada 73.

ARRIENDASE DEPARTAM Amunátegui 796.

$ 160 ARRIENDASE con habitación, galpón a propósito para auto rane 1888.

ARRIENDASE ESPLENDIDOS partamentos, balcón calle, sin muebles. Catedral

SE ARRIENDA CASA Conferencia 499.

ARRIENDO PIEZAS, SAN 2234.

ARRIENDO UNA PIEZA no 92.

VENDO LOTE 12 POLLO cogidas y tres gallinas Lira 129.

PROPIETARIOS SIN NIÑOS cen a matrimonio, caballero honorables, pieza o departa lle, amoblado, baño, pre leros Cerro 81.

$ 100 Y 250 ARRIENDO nes, uno con [illegible] habitación 710-712. Tratar: San Francisco

$ 150 LOCAL ESQUINA Yungay, todo servicio.

ARRIENDO LOCAL DE zas. Cochrane 440.

$ 45 ARRIENDO CASA fuera servicio. Verla, res 1450.

200 ARRIENDO CASA Avenida Seminario 590.

[illegible] **ARRIENDO LOCAL** la calle. Sto. Domingo

ARRIENDO PIEZA [illegible] 870.

CASA ARRIENDO NUEVA partamentos, patión.

CASA-HABITACION 12 cuartos baños todo confort do. Maestranza 918.

350 ARRIENDASE 10 DE JULIO 333 casi esquina Serrano, cómoda casa, recién refaccionada. Consta: vestíbulo, hall, 7 piezas, toilette, patio y dependencias. Luz eléctrica. Tratar: su dueño. Morandé 147 Gaceta. F-28

180, ARRIENDO CASA 5 PIEZAS Avenida La Paz 1. 27-F

ARRIENDO DEPARTAMENTO. Nataniel 1435. 25-F.

ALAMEDA 975 ARRIENDO PIEZA amoblada para caballeros. 25-F

ARRIENDO PARA EL 1.o CASA ESquina, 5 piezas para negocio o nación y con 10 galpón para imprenta o posada camiones, en Salvador 1902. un paso Irarrázaval.— Maestranza 1464. 25-F

ARRIENDO MAGNIFICAS PIEZAS. Castro 643. Gay 1748. F-26

CASA-QUINTA, GARAGE, GALERIAS, flamante. Castro 651-A. F-26

ARRIENDANSE ALTOS MODERNOS, todo confort. 7 habitaciones, servicio; prefiérese poca familia. Santo Domingo 2940. Llaves: bajos. Tratar: Brasil 281. F-28

ARRIENDANSE CASITAS COMODAS y baratas, en Arturo Prat y San Diego. Tratar. Nataniel 904. F-26

ARRIENDASE POR BAJO CANON la cómoda y elegante casa en Arturo Prat N.o 1451. Tratar: San Diego 1452 o en Nataniel 904. F-26

280 ARRIENDASE CASA CENTRAL Tratar: Ballavista 511 15-F

ARRIENDO PIEZAS Y DEPENDENCIAS Santa Rosa 203. 25 F

ARRIENDO PIEZA A CABALLERO Herrera 750 26 F

FAMILIA HONORABLE ARRIENDA un departamento a matrimonio extranjero, casa con parrón. Moneda 1736 F-25

300 BAJOS LIMPIOS, 7 PIEZAS, luz eléctrica, gas. Rosas 2654 F-25

ARRIENDO CASAS NUEVAS, HERRERA, entre Catedral, Compañía, entregar 15 Marzo. Tratar García Reyes 653 F 25

ARRIENDASE EN BAJO PRECIO la espléndida y cómoda casa en San Diego N.o 1857. Tratar San Diego 1847, casita N.o 5, o bien en Nataniel 904. F 26

550 ARRIENDO ALMACEN CON casa de esquina. Nataniel 291. F 29

ALHAJAS

NOVIOS: ARGOLLAS ORO 18 A 14 quilates, ofrece Relojería Sportman. 80 pesos par. San Diego 780. 25-Feb.

ORO, PLATINO, PLATA AL PESO compro constantemente. Estado 56. Joyería. M 6

JOYAS CON BRILLANTES, PERLAS, solitarios, compro permanentemente, contado. Estado 56. M 6

ANIMALES

VENDO YEGUA, TIRO SOLO CArretela. Unión Americana 669. F-28

VENDO CABALLO GRANDE. Purísima 154.

BOMBAS

7.a COMPAÑIA DE BOMBEROS. — De orden del capitán, cito a la compañía, a academia y ejercicio para el Martes 26 del presente, a las 9 y media P. M. Reunión, en el cuartel, con uniforme de trabajo. — El Ayudante.

COMPRA-VENTA VARIAS

EXCUSADOS DE LOZA REALIZAMOS una partida. Chacabuco 18. 16 Abril.

FIERRO VIEJO, EN GRANDE Y pequeñas partidas, compra la Cía. Electro Metalúrgica. Vicuña Mackenna 1550. Paga desde 5 a 10 centavos el kilo, según clase. 29-F.

COMPRO SACOS VACIOS, CEMENTEROS, yeseros y metaleros. Maturana 1161. 27-F

PLOMO, PAGANDO LOS MAS ALTOS precios, compra la Fábrica Munición 5 de Abril 3870 25-

PAPAS BLANCAS. DESDE $ 5,00 almud. las $ 8,00 saco de ochenta kilos, puesto a domicilio. Bodega La Paz. Brasil 776. Teléfono 2340. 26-F

COMPRO RESORTES PARA SILLAS. Delicias 2921. Hotel. 25-F

COMPRO CERA DE ABEJAS EN Riquelme 74. F-25

[illegible] FIERRO BALOZADO grande, compro ocasión. Nataniel 135 F-25

CARBON QUILLAY $ 8 SACO granzas candeal $ 9. cien kilos azúcar flor fina $ 25 arrobas. Leña álamo 300 palos $ 1.30. Mapocho 3001 26-F.

$ 100, VENDESE GUITARRA ESpañola, concierto, marca Ribat. $ 200, véndese rico mandolino tres cuerdas cada nota, en su caja: Rosas 1691. 25-F

VENDO 2 REVOLVERS, SMIT Y Colt. Del 7 y 9. 662 Se[illegible]ino. F-26

CUCHILLAS CEPILLADORAS 20", compro: Lingue 818. 25-F

ESTANQUE PARA AGUA, GRANDE, buen estado, compro. Avenida España 275. F-25

OCASION VENDO DOS BILLARES o cambio por automóvil. Brasil 79. F-25

VENDO LEÑA DE CONSTRUCCION y puertas. Nataniel 291. F 29

QUILAS NUEVAS LLEGARON. BArraca Maestranza. Maestranza 783. 25-F

REGALO ESTANTERIA. 4 METROS largo por 4 de alto, sólo en $ 80; $ 45, 2 vidrieras grandes. Bascuñán 1443. 25-F.

OCASION: VENDO MANGUERAS 3/4 pulgada, alambradas. Avenida Seminario 610. F 26

VENDO UTILES COMPLETOS DE carnicería. Se arrienda el local. Tratar: Sotomayor 705. 26-F

SI VENDE MUY BARATO ARMArio y mostrador apropiado para almacén o cantina. Madera Roble. — Mar 225.

BRONCE COMPRO. GALVEZ 117 27-F

COMPRO [illegible] CON PEDALES Gálvez 117. 27-F

BICICLETA VENDO. PEDRO VALDIVIA 231. F 25

OCASION VENDO SUELA A PESO el kilo, hasta cien kilos. Compañía 1939. F-25

[illegible] CALZADO USADO EN pequeñas o grandes partidas. Voy a domicilio. San Pablo 2480. F-25

ALAMBRE DE ACERO PULIDO de un surtido completo en todos números de superior calidad, en San Diego 276. 25-F.

VENDO PARTIDA 1,000 SACOS Carboneros listos para embarcar. San Diego 1523. 25-F

[illegible] VENDO TRES PIPAS, con o sin envase. Nataniel 958, casa 11. 26-F

[illegible]RICO PARQUETS, PRECIOS bajos. Carmen 1960. 26-F

[illegible]JO, VENDO SILLA CHILENA, carpincho. Delicias 4093. 25-F

COMPRA-VENTA NEGOCIOS

HOTEL INSTALADO, LA MEJOR situación del barrio, Estación Central. Contrato largo, arriendo barato negocio de porvenir, vendo por no poder atender. Más datos: Casilla 4825 F-29

[illegible] HOTEL Y RESTAURANT EL Batatazo. San Pablo N.o 2092, esquina Baquedano. 29-F

VENDO CANTINA AL LADO DE teatro con contrato. San Diego 1382. 19 M.

POR AUSENTARME, VENDO ESpléndido negocio abarrotes, poco capital, con buena casa habitación, bodega extensa, patio y caballeriza. Datos, calle Herrera 208, casa particular. 25-F.

VENDO ALMACEN ABARROTES buena situación, buenas ventas. Se da a prueba. Maestranza 654. F-25

ALMACEN ABARROTES, BUENA situación, poco capital, espléndido porvenir, arriendo barato, inmejorable casa habitación, vendo, imposible atender. Gálvez 539 26-F

[illegible] DE OCAsión. García Reyes N.o 25. 28-F

POR TENER QUE ATENDER PAnadería, vendo gran puesto de pan, frutas y dulces. Utilidad $ 40 diarios. La doy a prueba. Delicias N.o 3469. F-26

BUEN NEGOCIO ABARROTES ventas $ 500 diarios; capital $ 25,000, arriendo barato, casa habitación. San Diego 2158 F-26

VENDO CON FACILIDADES DE pago, la pastelería "La Perla". Plaza Yungay 25-F

VENDO PASTELERIA CHICA. PLAza Brasil. Huérfanos 2098 26-F

$ 1.800. REGALO ESPLENDIDO almacén abarrotes, más bajo precio factura con el 15 o|o descuento local grande y casa habitación, arriendo barato $180, 190 ventas diarias doy pruebas, por enfermedad dueño. Bascuñán 1445. 25-F.

VENDO FRUTERIA VERDULERIA, pensión con bastante clientela. San Pablo 2327. F-27

SE VENDE ANTIGUA PENSION única en el barrio, de poco capital, por ausentarme de Santiago. Victoria esquina de Nataniel 401

HABIENDO COMPRADO LA PENsión del señor Eulalio Araya en San Diego N.o 1495, no respondo de cuentas pasado de tres días contados desde el 21 del presente. Salvador Ru[illegible] 25 F

VENDO NEGOCIO VARIOS, POCO capital, Santa Rosa 290, por viaje 25 F lar. 26-F

$ 19,000 VENDO OCASION PASTElería con su gran bar-restaurant, segunda categoría, cuarta clase, con piano alemán a mano y eléctrico, barrio sumamente traficado. Tratar calle Herrera 208. F-2

BOTICA SE VENDE. DIRIGIRSE L. V., casilla 39. Valparaíso. F 2

[illegible]ERIA, CIGARRERIA VENDO en Valparaíso, situación espléndida, local espacioso, utilidades comprobadas.—Z. casilla 923. Valparaíso. F 25

BODEGA-ALMACEN VENDO, MUY buena venta, situación central y poco capital. Datos: Mapocho 3720 F—25

ESPLENDIDO NEGOCIO, FABRIca juguetes sillas y coches guaguas, regálase $ 4,500. Serrano 352. F—28

VENDO LAVANDERIA. DELICIAS 1369. F—25

HABIENDO COMPRADO LA CASA de compra y venta a Leiva y Aguilera, Independencia 455, no respondo nos por cuentas en haber. — Abarca y Becerra. F-25

VENDO ACREDITADO ALMACEN de abarrotes poco capital buena renta casa muy buena. Nataniel 856. 26-F

COMPRO ALMACEN DE ABARROTES de poco capital, que tenga buena habitación. Dirigirse: Correo N.o 3, a J. P. 25-F

RESTAURANT FRAY DIEGO, frente al Hipódromo Chile, 2.a categoría, se vende por enfermedad de dueños. Av. Hipódromo Chile 1566. 25-F

VENDO PELUQUERIA Y 2 BILLAres, con 2 juegos de bolas nuevas, con derecho a llaves, situación inmejorable. Providencia 2962. Plaza Los Leones. 25-F

IMPRENTA INSTALADA, COMpleta, para periódico y obras, vendo. Sa[illegible] F-25

¡LECHEROS! TENGO DIEZ PUEStos pan. Aceptaría anexarles leche. Ofrecer condiciones. San Francisco 834. F 25

COMPRO PELUQUERIA CENTRAL, en instalada, poco capital. Pormenores: A. M., General Bustamante 40. 26-F.

$ 4,500 INDUSTRIA DE MUCHO porvenir vendo. Eucaliptus 569. 25-F.

PELUQUERIA POR AUSENTARME vendo. Buena instalación. Diez de Julio 539. F-25

VENDO FRUTERIA, VERDULEría, pensión, con bastante clientela. San Pablo 2338. 26-F

VENDO OCASION NEGOCIO ABArrotes, poco capital. 5 de Abril 3827 25-F

HABIENDO COMPRADO AL SEÑOR H. Canales Guzmán su cigarrería. Delicias 2748, aviso al comercio para fines del caso. Victoria.—Barco. 26-F

$ 600 VENDO PASTELERIA. —SAN Diego 949. 25-F

¡GRAN OPORTUNIDAD! BARRAca y fábrica de puertas, acreditada, con maquinaria completa y maderas buenas vendo próximo Alameda por ausentarme. Erasmo Escala 2967. 25-F.

DIVERSOS

HOJAS GUILLETTE, NAVAJAS Y tijeras, afílanse. Portal Fernández Concha, kiosco 9 1/2. 30-Abril.

MANIQUIES ORTEGA DE TODAS clases y estilos. Fábrica: Rosas 1856. Casilla 1255. A-8

TORNEADOS, TALLADOS, RECORtados, trabajos tupí, cepilladora, huincha, etc., atendemos rápidamente. Precios económicos. Copiapó 1050. 13-Marzo

ESTAÑAMOS Y REPARAMOS cuartos de baño, colocaciones de cañerías, venta de artefactos; personal muy competente, precios bajos. Pídanos presupuestos. Teléfono 188. Chacabuco 13, Estación. 9-Mayo

ANILINAS ALEMANAS, NOVENTA centavos paquete. Bandera 140, oficina 4. M 31

DESEO SABER DEL SEÑOR MAnuel Bustos.—Juan Moreno. Huemul 1175. F-25

[illegible] COMPONER LOza, cristales, mármol, invisible. Maipú 6. 28-F

DENTISTAS

USE DENTADURAS SIN PALAdar, recuperará su boca. San Diego 995. Mar-3.

HOTELES Y PENSIONES

PIEZA ESPACIOSA BALCON CAlle, otras interiores, con sin muebles, con pensión. Monjitas 342. 3-M.

ATENSION: DESDE $ 3 DIARIOS, piezas amobladas, con dos camas. $ 5. Gran Hotel Buenos Aires, de Luis Carbone. Delicias 2321, frente Portal Edwards. Marzo 20

CENTRALISIMO ARRIENDASE pieza sin pensión, días, meses. [illegible] 1257. 27-F

CASA DE RESIDENCIA IMPERIAL. Comida espléndida, estilo familiar. Elegantes dormitorios. Casa tranquila. Elegancia, confort. Teléfono 2453. Moneda 977, esquina Ahumada. M-4

CASA RESIDENCIAL FERRANDO. Estado 75. Departamentos, salitas, baños privados para matrimonios. Excelente comida. Elegantes dormitorios para caballeros. Teléfono 3705. Precios módicos. 25-F.

PIEZA CALLE, AMOBLADA, BUEna pensión, ofrécese a matrimonio honorable. Bilbao 15. F-28

PIEZA AMOBLADA BUENA pensión, ofrécese a joven sol. Bilbao N.o 15. F-28

FAMILIA RESPETABLE OFRECE espléndidas piezas con sin pensión. Jofré 358. F-26

ALAMEDA 1621, FRENTE CALLE Dieciocho, residencia de familia, pieza balcón pensión dos personas honorables, otra interior.

A UNA CUADRA ALAMEDA SE ofrece piezas y pensión a matrimonios sin niños, casa familia. San Isidro 72 25-F.

MATURANA 465, PENSION PARA matrimonios y jóvenes honorables. F-25

ARRIENDASE CON PENSION MAGníficas piezas. Olivares 1652, entre Dieciocho y Castro. M 10

ARRIENDA PIEZA CALLE, PENsión, matrimonios, familias. Residencia honorable. Brasil 62. F 26

CABALLEROS, MATRIMONIO, EStudiantes, encontrarán lindas piezas con buena pensión, al lado de la Universidad Católica. Alameda 290. 25-F

CASA FAMILIA ARRIENDA PIEza amoblada, pensión, o departamento balcones calle. Catedral 3119 F-25

CASA ALEMANA ARRIENDA pieza amoblada, con pensión. Las Rosas 1130 F-25

[illegible]O, PIEZAS CON pensión, pensión mesa. Artesanos 681, frente calle 21 de Mayo. 26-F

ARRIENDO, PERSONA HONORAble, pieza calle con pensión. Arturo Prat 314 F-25

PRAT 169, PIEZAS, DEPARTAmentos toda comodidad, se arriendan con o sin pensión, personas honorables. F-27

EN CASA DE FAMILIA SE ARRIENda un departamento amoblado, con balcones a la calle y pieza con o sin muebles. Comida de familia. Bandera 236, casa 1, entre Huérfanos y Agustinas. F 26

CASA FAMILIA, PIEZA Y PENsión mesa. Arturo Prat 306. F-26

SE ARRIENDA PIEZA CON PENsión. San Pablo 1238. Entre Teatinos y Morandé. F-25

DOS LINDOS DEPARTAMENTOS con baño y pensión, propios para matrimonios o jóvenes profesionales con o sin muebles, mucha atención. Serrano 190. 26-F

[illegible] sión buena pensión, mesa. Moneda 741. F-26

[illegible] 1312. 27-F

MATRIMONIO EXTRANJERO arrienda una o dos espléndidas piezas con pensión, in muebles, en bajo, muy central. García Reyes 529. F 25

CASA FAMILIA ARRIENDA PIEzas con pensión, baratísimas. Santo Domingo 1150. F 26

ALAMEDA 777 ARRIENDASE LINdas piezas calle, amobladas, pensión. F-25

PIEZA BALCON CALLE ARRIENdo con pensión. Tarapacá 1019, al llegar a Prat. 26-F

PIEZAS BALCON CALLE, PENsión matrimonio. Nataniel 178. 28-F.

CATEDRAL 2429 ARRIENDO BUEnas piezas balcones calle. Excelente pensión F-26

AMPLIA AMOBLADA PIEZA, PENsión, balcón calle. San Ignacio 247. 26-F

PENSION PIEZA AMOBLADA, balcón desde cien. Diario, siete. Morandé 791. 25-F

JUDICIALES

QUIEBRA MANUEL ARANETA: Por decreto de 9 de Enero de 1924, el señor Juez del Cuarto Juzgado en reemplazo del señor Juez del Segundo Juzgado Civil, ha declarado en quiebra al comerciante de esta plaza don Manuel Araneta. Se nombró Síndico provisorio a don Roberto Vávar se señaló para que tenga lugar la primera junta de acreedores el 12 de Marzo a las 11 A. M.— Santiago, 4 de Febrero de 1924 — El secretario. Mar-8

INSTRUCCION

LICEO SANTIAGO, CURSOS VAcaciones funcionando. Pensionado especial. Gálvez 154. M-10

INSTITUTO TECNICO COMERcial de Chile, Gálvez 154, Teléfono 704. Cursos comerciales completos señoritas, jóvenes, matrícula abierta. Academia Royal, espléndidamente instalada, atención esmerada. Prospectos. M-10

INSTITUTO "SAN MARTIN".—San Martín 64. Teléfono 213. Recibe internos, medio-pupilos, externos. Atención especial alumnos provincias. Kindergarten, preparatorias, humanidades. Exámenes válidos en el Establecimiento. Profesores titulados, señores Ernesto Melo Aguilera, Lorenzo Sazié, Zacarías Almendras, Aliro Acenal, Filidor Herrera, M. Fuentes, Moisés Cano, O Valenzuela, R. Barría Oyarzún, etc. Clases religión a cargo de sacerdotes. Matrícula abierta. 10-M

LICEO MUSICAL "SANTA CECIlia", Arturo Prat 253. Unico establecimiento musical. Internado para señoritas de provincia. Exámenes válidos por decreto del Ministerio. Profesorado del Conservatorio. Enséñase armonía, teoría, piano, canto, violín, danzas clásicas y toda clase instrumentos de cuerda. Humanidades gratis a las internas. M 20

REPETICION EXAMENES MARZO preparan conocidos profesores Estado Instituto Comercial, Agustinas 1060.

INSTITUTO "PINOCHET LE BRUN" Kindergarten, preparatorias humanidades. Externado, medio pupilaje, Internado. Matrícula abierta Huérfanos 1657. F-25

PREPARAMOS EXAMENES UNIversitarios y especiales. Numerosos certificados aprobación Universidad, Escuela Militar, Naval, etc. Cursos colectivos e individuales. Instituto Mercantil, fundado 1914. Estado 239. F-25

COLEGIO EUROPEO PARA SEÑOritas. Fundado el año 1901. Delicias 2266. Teléfono 1388. Humanidades completas, exámenes válidos. En sección infantil y preparatorias, reciben niñitos. Francés e inglés obligatorios. Internas, medio-pupilas, externas. Música con exámenes válidos. Profesorado del Conservatorio Nacional. Pídanse prospectos. M 24

PROFESORA PEDAGOGA EN INglés, hace clases. Alonso Ovalle 753 F-25

¡¡SEÑORITAS Y JOVENES!! PROfesorado práctico, serio, respetuoso y competente en la rápida preparación de taquígrafos, mecanógrafos velóces, corresponsales, hallaréis en la antigua Academia Pitman, Maule casi esquina San Diego. Clases individuales. Honorarios médicos. M-12

¡¡SEÑORITAS Y JOVENES!! A vuestra disposición están los comprobantes de los numerosos ex-alumnos preparados satisfactoriamente en la acreditada Academia "Pitman", Maule 1075. M-12

MAQUINARIAS

MOTOR ELECTRICO WESTINGhouse, 5 H. P., trifásico compuesto, poco uso véndese o cámbiase por motor 8 H. P. corriente continua. 310, Matías Ovalle. 27 F

¡OCASION! VENDO MAQUINA COser Singer, catres fierro bronce un yaquet flamante, un lote otras usadas un mantón de seda bordado. San Pablo 2480. F-25

VENDESE MOTOR GAS 10 CABAllos, torno para madera buen estado, con derecho local. Jofré 261. 27-F

COMPRO DE OCASION SIERRA huincha; indispensable manden fotografía de ella, indicando último precio, a E. Estefanía, Casilla número 42, Rancagua. F-26

HORNO FUNDICION, DESCANSO 2 1|2, cocinas, carretelas y carretones, curvas 4, 3 y 2; tapas caballeriza y corriente; vende barato. Bulnes 216. 25-F

CASA REGISTRADORA, NUEVA, vendo de ocasión. Mercado Central 54. 27-F

[illegible] DIEZ DE JULIO 1026. F-28

VENDES DOS [illegible] DE COpiar, flamantes, baratísimas. Alonso Ovalle 624. F-25

MAQUINA "SINGER" BOBINA, DE mano, oportunidad, vendo Avenida Brasil 734. Casa 5. 26-F

MAQUINA PARA COSER PIELES, modelo superior, fabricación inglesa, vendo en San Diego 276. 25-F.

MAQUINAS CON MESA, INSTALAción a fuerza motriz, [illegible] véndese flamante y de ocasión una sección completa. Verlas en San Diego 276. 25-F

LLEGARON DOS HERMOSOS MOdelos en maquinitas para niños, muy seguras en trabajo. Verlas en San Diego 276. 25-F

SURTIDO COMPLETO EN ACCESOrios para toda clase de máquinas de coser y tejer tiene constantemente Palacios Hnos., San Diego 276. 25-F.

TALADRO MECANICO PARA FAbrica, vendo Rosa 2020.

VENTILADOR PARA FRAGUA, vendo Rosa 2020.

MAQUINA ESCRIBIR DE OCASION vendo 240 Gálvez 110. 25-F.

VENDO MAQUINA (SINGER) pe $ 130. Maipú 6. 28-F

MOTOR ELECTRICO TRIFASICO 5 H. P. buen estado, se vende. Matías Ovalle 310. 25-F

MADERAS

MUEBLISTAS SOLICITEN PREcios y muestras de filetes importados. Casilla 5012 M-12

VENDO MADERA ALAMOS PARA construcción. — Vigas, $ 4.50; viguetas, 3.00; cuartones, 2.00. San Ignacio 1930. 26-F

MATERIALES DE CONSTRUCCION

FIERRO VIEJO, EN GRANDE Y pequeñas partidas, compra la Cía Electro Metalúrgica. Vicuña Mackenna 1550. Paga desde 5 a 10 centavos el kilo, según clase F-28

PLANCHAS FOTOGRAFICAS USAdas compro. San Diego 1530 [illegible] 7026. 16 M.

GALPON COMPLETO CON ZINC blanco acanalado, 30 por 7, se vende. Santa Rosa 222. 26-F

ARENA CUARZOSA, BLANCA Y amarilla y cuarzo en colpas, compra la Compañía Electro-Metalúrgica. Vicuña Mackenna 1550. 27-F

FIERRO GALVANIZADO, MARCA mur acanalado, para techo, de 6, 8, 9, 10 pies, se vende. Maturana 662 de 2 a 4. 26-F

VENDO DE DEMOLICION TEJAS puertas y maderas usadas. Santa Rosa N.o 318.

ZINC BLANCO ACANALADO, SALvado de incendio, en muy buen estado, vendo de ocasión. San Pablo 3018. "El Nuevo Planeta". 25-F.

BALDOSAS DE CEMENTO, DE VEreda, dibujos, materiales de primera calidad, ofrece Fábrica El Placer. Oficina de ventas: Agustinas 1437. Casilla 1003. 25-F

MEDICINA

EXAMEN DE LA VISTA GRATIS en el Almacén Optico, Ahumada 261. Atendido por el especialista titulado, Rotter. Gran surtido de toda clase de anteojos y lentes a precios bajísimos. Feb. 28

GONORREAS NUEVAS, ANTIguas, impotencia, sífilis, afecciones prostáticas en ambos sexos, curación radical garantizada en pocos días. Sistema nuevo, propio, atiendo enfermos provincias por correspondencia. Toda consulta gratis. Facilidades de pago. Diariamente de 9 A. M. a 7 P. M.; nocturno, 8 a 10. Festivos, de 9 a 12. San Antonio 41. Casilla 2756. Clínica y Laboratorio Médico Doctor Lefevre. Teléfono 2543. M-6

ENFERMEDADES VENEREAS, vías urinarias, impotencia, sífilis. Clínica doctor Lefevre. San Antonio 41. —Atiende sección nocturna, de 8 a 10. Consultas gratis. 20-Marzo

REUMATOL MELOT CURA REUmatismo. Frasco: $ 5. Bandera 140, oficina 4. 23 M

RESPUESTAS A NUESTROS LECTORES

LAS PERSONAS CUYAS CONSULTAS NO APAREZCAN RESUELTAS EN EL DIARIO, SERAN ATENDIDAS PERSONALMENTE POR EL REDACTOR DE LA SECCION LOS DIAS LUNES, MIERCOLES Y VIERNES, DE 5 A 5.30 DE LA TARDE

MATRIMONIO RELIGIOSO

A. M. S. — Santiago. — Hace algunos años, mi madre, de quien era hija única, contrajo matrimonio religioso con una persona que carecía de bienes de fortuna. Mi padre, su primer marido, reside actualmente en Europa. Hemos sabido que la primera ha fallecido en Buenos Aires a principios del mes en curso y deja una regular fortuna.

Deseo saber qué participación tenemos en esta herencia yo, mi padre, y los seis hijos habidos en el segundo matrimonio de mi madre; y cuál sería el procedimiento más expedito para entrar en posesión de la cuota que me corresponde.

Nada me dice usted, señorita, acerca de si sus padres se hallaban unidos por un vínculo matrimonial válidamente contraído, circunstancia que, como se comprende, juega en la resolución del caso que nos propone, un papel de trascendental importancia.

Sírvase, en consecuencia, ampliar en este sentido sus informaciones, o, mejor, dirigirse personalmente al redactor de esta sección, de cinco a cinco y media de la tarde.

TENNIS

Suscritor.—Tomé.— 1.o ¿Cuál es la dimensión exacta de una cancha de tennis?

2.o ¿En que libro puedo encontrar las reglas de este deporte?

1.o Veintitrés metros ochenta centímetros por ocho metros veintinueve.

2.o Lea: Viada. Manual del Sport. Madrid. 1923.

SHAKESPEARE Y CERVANTES

Apostadores. — Santiago. — He sostenido ante un grupo de amigos que Cervantes y Shakespeare murieron en un mismo día: el 23 de Abril de 1616.

Alguien ha calificado esta aseveración de inexacta, y como después de mucho discutir nadie ha logrado convencer a nadie, hemos cruzado una apuesta y decidido que sea usted quién resuelva en definitiva esta interesante controversia histórico-literaria.

Ha perdido usted sus apuestas, mi amigo. Cervantes y Shakespeare murieron efectivamente el 23 de Abril de 1616, y son muchos los biógrafos de tan esclarecidos escritores que anotan la coincidencia.

Esto no obstante, y aun cuando parezca paradoja, Cervantes había muerto hacía ya diez días cuando se extinguió en Strafford la vida del ilustre autor de Hamlet, de Mackbeth y del Rey Lear.

Ello se explica, porque España había aceptado ya el calendario gregoriano, que adoptó Inglaterra con mucha posterioridad.

DEVA-LOKA

Curioso.— Valparaíso.— ¿Qué cosa es el Deva-loka de que habla Rabindranath Tagore en una de sus poesías?

Deva-loka es el nombre del Svarga o Paraíso de Indra en la cosmogonía y mitología índicas. El Svarga es la más elevada de las tres regiones en que consideraban dividido el Universo: bur-loka, la Tierra; chuvar-loka, espacio entre la Tierra y el Sol; y svarga o svar-loka, espacio al otro lado del sol.

Los deva-loka del budismo, más que supuestos mundos reales, son lugares metafísicos correspondientes a diversos grados de perfección determinados por sus creencias.

PERFUMES ECONOMICOS

Marticorena. — Valparaíso.— Tengo, señor, en mi casa, una gran cantidad de flores. ¿Querría usted indicarme la manera de preparar un buen perfume con ellas?

La preparación doméstica de perfumes es, en general, defectuosa por omitirse en ella la desodorización previa del alcohol, sin la cual es en absoluto imposible fabricar productos de buena calidad. Un método bastante sencillo para purificar y desodorizar los alcoholes es el siguiente:

Alcohol de 95°, 5 litros.
Cal cáustica en polvo, 20 gr.
Alumbre en polvo, 10 gr.
Espíritu de éter nitroso, 45 c. c.

Tritúrense conjuntamente la cal y el alumbre, añádase el alcohol y agítese. Luego se agrega el espíritu de éter nitroso. Abandónese en contacto durante siete días y fíltrese a través de carbón.

En un recipiente nuevo de porcelana se ponen en seguida unos 500 gramos de manteca de cerdo y se sumerge dicho recipiente en otro mayor lleno de agua y colocado junto al fuego de modo que la grasa quede líquida. Se añade entonces un buen manojo de flores frescas de las que se pretende obtener el perfume, pasándolo a la pomada, y se las deja así hasta el día siguiente. Al cabo de 24 horas se pasa por una muselina y se añaden flores nuevas a la manteca. Repitiendo esta operación por espacio de siete u ocho días, se obtendrá una excelente pomada con olor puro y fresco.

Se vierte en seguida el alcohol desodorizado sobre la pomada y se mantiene el contacto durante algunos días, agitando con frecuencia. El perfume pasa de la grasa al alcohol, obteniéndose así después de filtrar un extracto que en nada desmerece de los que nos llegan del extranjero.

MUEBLES

PIANO ESTUDIO BUENAS VOCES. véndese. Cochrane 181. 26-F

MUEBLES FINOS: COMEDORES dormitorios, salones dorados, vende Fábrica. Nataniel 464. 30-M.

MUEBLISTAS, SOLICITEN PREcios y muestras de filete importado. Casilla 5012. M-8

DISCOS VICTOR Y OTRAS MARCAS últimas novedades desde 4 pesos, vende. San Pablo 2215. F-25

PIANO BUENO DE [illegible] VOCES véndese. Cochrane 181. 27-F

PIANO ALEMAN, POCO USO véndese. San Isidro 119. 27-F

PIANO REGIO, MARCA MEYER Berlín, véndese. Tarapacá 812. 27-F

MUEBLES: OFRECEMOS EN cualquier estilo, precios muy ventajosos. Entrega inmediata con grandes facilidades pago. Consulte nuestras condiciones. Antigua Fábrica Nacional de Muebles, Copiapó 1050, entre Prat y San Diego. M 18

VICTROLA MUEBLE CAOBA CON discos "Victor" ocasión vende. San Pablo 2215. F-25

VENDESE BUEN PIANO ALEMAN. Unión Americana 480. 26-F.

VENDENSE VARIOS MUEBLES. Unión Americana 546. F 25

SE VENDE VICTROLA VICTOR, nueva, con discos, en $ 350. Avenida Matta 1165. 25-F

PIANOS ARRIENDO, VENDO MUEB[illegible]anos 2729. F-25

MENAJE DE CASA SE VENDE. San Martín 774. F-28

APARADOR $ 55, MESA 40, SEIS sillas tapiz cuero 50, dos trinches mármol espejo 140, mesa corredera 120, ropero 3 cuerpos 250, otro 150, otro 120, otro 40, ropero con pinfoner 280, peinador mármol espejo 120, velador 10, espejo salón grande 90, catre fierro sommier 30, colchón lana 50, máquina Singer 7 cajones 180, otra mano 40, una partida vidrieras altas y paradas, coche guagua 100, reloj colgar 20, ollas, tazas, platos, servicio plaqué, infinidad de útiles de casa. Independencia 269.

VENDESE RIQUISIMO PIANO salón armadura metálica, paragüero, sillas, comedor, guardaropa. Huérfanos 2496.

MESA CORREDERAS, COCINA económica, paragüera con espejo, vendo. Toesca 2367, casa 12. F-27

LAVATORIO PESAGUE DE MUEpeluquería véndese de ocasión. Toesble, con mármol y espejo especial. ca 2367, casa 12. F-27

MUEBLES SUELTOS, MENAJE, véndese ocasión. Cumming 210. F-25

REALIZAMOS SOMMIERS, MARquesas y colchones, composturas y tomo medidas a domicilio. San Pablo 2165. F-25

TRINCHE DE OCASION VENDO 40 pesos. Lira 1292. F-25

RECIBO MUEBLES, MAQUINArias, etc., a consignación, anticipando fondos. Santo Domingo 1226 oficina A. F 25

VENDO ESCRITORIOS Y MAPAS San Diego 448.

MEDIO AMOBLADO SALON VENDO ocasión. Matucana 68. F-25

VENDO AMOBLADO DORMITORIO Luis XV, ropero 3 lunas, mármoles rosados, regalo $ 1,200, otros muebles antiguos, alfombras. Matucana 17-B. 25-F

OCUPACIONES (Ofrecen)

DOBLADORES A MANO COMPEtentes necesita Imprenta Universitaria. F-25.

PARA UNA FABRICA POCO DIStante de Santiago, se necesita a un joven robusto, activo, con una buena instrucción elemental, de preferencia soltero y con buenas referencias. Ofertas y datos a casilla 73-D. Importante Las cartas y copias de referencias deben ser escritas por los interesados. No se tomarán en cuenta las cartas escritas a máquina o por terceros. F 26

LA FABRICA DE CONSERVAS DE Santa Inés (Nos), llama a su antiguo personal por haberse iniciado la temporada. F 26

[illegible] RECOMENDADO PA[illegible] automóvil, necesito. [illegible] Carlos 1844. F-25

JOVEN ENTENDIDO MERCERIA o almacén necesítase. Referencias y copias, certificados. Casilla 2838. F-25

SACADOR DE PUNTERA SE NECEsita. Fábrica de calzado. Sta. Victoria 324. F-25

NECESITO PINTOR DE LETRAS, trabajo permanente. Morandé 820. 26-F.

PLANTILLERO NECESITASE. FAbrica de Alpargatas. Diez de Julio 246. 25-F.

MECANICO CHOFER ALEMAN 14 años práctica, ofrécese. Prefiere taller o góndola. Esperanza 815, altos. F 25

HOJALATEROS Y OFICIALES muy competentes necesito. Avenida Manuel Infante 651. 25-F.

NECESITO EMPLEADO COMPEtente, que tenga carnet de carretelero, para mozo de bodega de frutos del país. Eyzaguirre 1124.

ESCRIBIENTE MAQUINA, RAPIdo, necesita Agustinas 1258.

CORTADORES DE FORROS NEcesitamos para calzado. Nueva de Valdés 927.

AMOLDADORES GRADAS DE granito, necesito. Sevilla 1498.

CORTADORES Y COLOCADORES baldosas composición, necesito. Sevilla 1498.

NECESITO NIÑO PARA MOZO. Moneda 1158.

NECESITO CARPINTEROS. Escoleta frente a Santa Filomena, edificación de los padres.

CARPINTEROS MUEBLISTAS competentes, necesítanse diez. Trabajo buenas condiciones. Santa Rosa 342. 26-F

NECESITO MOZO PARA LAS MEsas, San Diego 962.

CARPINTEROS DE OBRA BLANca y negra, necesítanse 26, trabajo permanente, sueldo mínimum $ 12, Barros 735.

NECESITO MUEBLISTA COMPEtente. Huérfanos 2494.

CARPINTEROS NECESITO. PROvidencia N.o 182. F-26

$ 14,000 VENDO CASA 3 PIEZAS. Rogelio Ug[illegible]. Tratar: Morandé 283.

JOVEN 14 A 16 AÑOS NECESITO. presentarse 11 1|2 a 12 1|2. Recoleta 934.

PINTORES LETRAS, NECESITO. San Francisco 877.

DOS BUENOS CARPINTEROS colocadores puertas trato, dos peones, un albañil buen enlucidor, un oficial gásfiter, hojalatero, sepa su trabajo, necesito. Claras 415.

NECESITO NIÑO PARA ESTABLO, 12 a 14 años. Hurfanos 2100 (2100). F-26

ENLUCIDORES, CARPINTEROS, colocadores puertas, necesito. San Nicolás 85. Barrio Subercaseaux.

TAPICERO COMPETENTE, NECEsito. Prat 353.

NECESITO HORTELANO OJALA entienda en aves. Avenida Exequiel Fernández 831, Ñuñoa. F-26

CARPINTEROS MUY BUENOS PAra trabajos para barniz, necesito Delicias 1174. 26-F.

HOJALATERO NECESITO. CHACAbuco 766. 25-F.

GASFITER - HOJALATERO NECEsito. Brasil 736. 25-F.

TRABAJADOR TENGA CARNET. Necesito. Cueto 1020. 25-F.

ZAPATEROS ESTAQUILLADO NEcesito, doy trabajo afuera. Bascuñán 116. 26-F

MOZO BOTICA SEPA ENCERAR. necesítase, sueldo $ 100. Delicias 2620. 25-F.

AYUDANTE ELECTRICISTA MUY adelantado necesito. Maipú 1123. F-25

ZAPATERO COMPOSTURERO NEcesito Esperanza 728. F-26

NECESITO DOS OFICIALES GASfiters. Maturana 1029. F-26

PELUQUERO COMPETENTE NECEsitan. Esperanza 1182. F-25

CARRETELERO CUMPLIDOR CON recomendación necesito. San Pablo 2176. F-25

MUCHACHO RECOMENDADO, CAsa adentro necesito. San Martín 64

NECESITO CHAUFFEURS. ES[illegible] 8. F-25

NECESITO TORNERO MECANICO. Esperanza N.o 8. F-25

JOVENCITO APRENDIZ ABARROtes necesito Unión Americana 487.

JOVEN 15-17 AÑOS NECESITO PAra mostrador almacén abarrotes sea práctico. Echaurren 698. F-25

NECESITO MUEBLISTA. AGUSTInas 2499. F-25

NECESITAMOS PANADEROS. BAScuñán 1083. F-26

PELUQUERO HERRAMIENTAS aprendiz adelantado necesito. Doy garantías. Brasil 157. F-25

FUNDIDOR NECESITO ROSA 2020.

MECANICO AL BANCO NECESITO, Rosa 2020.

SE NECESITA CARPINTERO EN ataúdes. Panteón 1121.

MUCHACHO PARA EL ASEO DE hotel, necesito. Independencia 1167.

MECANICOS ESPECIALISTAS EN rejas necesito. Avenida Manuel Infante 651. 25-F.

MUEBLISTAS NECESITO. LINgue 818. 26-F

NECESITO EMPLEADO RESTAUrant. M. Montt 2987. F 25

CHAUFFEUR, PUERTAS ADENtro, competente, para Hudson y Buick, necesito, o matrimonio; ella cocinera. San Diego 1440. 25-F

HERRADOR NECESITO. SAN Francisco 948. 25-F

NECESITO OFICIAL SEPA HErrar. Nataniel 1447. 25-F

OPERARIOS VESTONEROS CON muestras. Pago tarifa de primera; necesítanse. Sastrería G. Ruddoff, Estado 128. F-25

NECESITO MAESTRO Y OFICIAL cerrajero. Lira 589. F-25

HERRADOR Y APRENDIZ HERRAdor, necesito. Rosas 1758. F-25

NECESITO CARPINTEROS PARA colocar puertas y ventanas. Calle Catedral esquina con Libertad. F-25

NECESITO UN SACADOR DE PUNteras, competente, para señora. Carmen 1477. F-26

NECESITO PELUQUERO, REGENtar peluquería. Rivera 1149. 25-F

TAPICERO AUTOMOVILES NECEsitase urgente, para trabajos Omnibus. Rodolfo Philippi 76. 25-F

CARPINTEROS COMPETENTES necesito. Delicias 1174. Trabajos barniz. 25-F

PELUQUERO COMPETENTE NEcesito. San Pablo 3190. F-25

NECESITO OFICIALES MUEBLIStas, Santiago Concha 1561. 26-F

OFICIALES MUEBLISTAS NECEsito. Carmen 1960. 26-F

NECESITO TALABARTERO OBRA negra. Carmen 1670. 26-F

NECESITO ALBAÑILES. AVENIDA Club Hípico 1580. F-25

CORTADOR SASTRE CON RECOmendación, necesito. San Diego 1356. F-26

BUENOS OFICIALES SASTRES necesito. Diez de Julio 1345. F-25

CONTADOR PREPARA EN UN mes profesor Villarroel, Delicias 2816. 26-F.

TONELEROS NECESITANSE, LOS precios muy surtidos. Talleres San Vicente. Conferencia 615. 25-F.

MESONERO SE NECESITA. 21 DE Mayo 815. 25-F.

CORTADORES DE FORROS NEcesítanse. Coquimbo 743. 25-F.

MUEBLISTAS Y GOTICOS COMPEtentes necesito. Maestranza 750. 26-F.

NECESITO HERRADOR COMPEtente. Mapocho N.o 2932. 25-F.

NECESITANSE MAQUINISTAS aparadoras, Cortador cuero. Fábrica Calzado Chacabuco 554. 25-F.

HOJALATEROS, NECESITO. LORD Cochrane 440. F-25

LABRADOR Y CORTADOR DE BOcas de tacos, competentes, se necesitan en la Fábrica de Calzado. Amunátegui 916. F-25

BOTERIA ESCALANTE, BUENOS plantilleros, necesita. Compañía 1999. F-25

NECESITO JOVEN PRACTICO TEneduría de libros. Casilla 3222. F 25

CERRAJEROS NECESITA FUNDIción Francesa. 310 Matías Ovalle. F 25

NECESITO HERRERO CARROCEro. Sazié 1738. F 25

NECESITO HERRADOR. ELEUTErio Ramírez 1160. F 25

MAQUINISTA MECANICO, PRACtico todas máquinas elaboran maderas, 6 años a cargo maquinarias, grandes mueblerías; procedente Sur, excelentes certificados, ofrécese. R. C. Arriagada, Correo 3. 25-F

CARPINTEROS ENTABLADORES a trato, necesito. Gorbea 2444. F-25

HERRERO CARROCERO Y OFICIAles de banco competentes necesito. Maestranza 854. F-25

LA 2a BATERIA DEL REGImiento Tacna necesita un escribiente. 27-F

BUENOS CARPINTEROS DE bancos, necesito. Vicuña Mackenna 261, interior. 25-F

PINTORES, JORNAL $ 9, NO SE da diario. Agustinas 1521. 25-F

CARPINTEROS COMPETENTES, necesítanse dos, buen sueldo. Agustinas 1521. 25-F

NECESITO OFICIALES BARNIZAdores. Huérfanos 830. F 25

OFICIALES MUEBLISTAS COMpetentes, necesito. Argomedo 474. F 25

NECESITO CARPINTERO DE banco. Martínez de Rozas 2121. F-25

NECESITAN MUEBLISTAS Y GOticos competentes. Avenida Tupper 2049 F-25

OFICIALES PINTORES EN CARRUAJES y niño aprendiz, se necesitan en Miraflores 249. F-25

ALBAÑILES ENTABICADORES y rebocadores, necesito. Avenida Club Hípico 1580. F-25

MUEBLISTAS NECESITO; BUENOS sueldos. Chiloé 1212. F-25

NECESITO PINTORES. CALLE ALMAGRO 41. F-25

NECESITO CARPINTEROS MUEBLISTAS. Sazie 1865. F-25

HUINCHERO MECANICO NECESITO. Barraca Maestranza. Maestranza 782. 25-F

NECESITO CARPINTEROS LORETO 493. 25-F

CARPINTEROS DE BANCO NECESITO. Vicuña Mackenna 60. 25-F

CORTADOR DE FORROS PARA cortes, se necesita. Fábrica de Calzado. Santa Victoria 324. F 26

NIÑO DE 14 A 15 AÑOS NECESITO. Catedral 1497. Botica. F-25

MOZO PARA CUIDAR ENFERMO, recomendado, con cama limpia, necesítase. Sueldo: $ 60. Av. Manuel Montt 1759. 25-F

NIÑOS GRANDES PARA LOS MANDADOS y mozo para el aseo, con recomendaciones, necesita "La Ilustración". Santo Domingo 863. F-25

FORRADORAS CARTONAJE NECESÍTASE Manuel Montt 2358 A, entre España-República. F-27

SE NECESITA UNA SEÑORITA para escritorio, que tenga buena letra y que sepa Sumar bien. Cueto 742, de 4 a 6. F-26

NECESITO COSTURERAS SASTRES adelantadas. Chacabuco 17. F-26

NECESITO MATRIMONIO SOLO, ella para la cocina, él sepa manejo carretela. San Ignacio 1830. 25-F

NECESITO AYUDANTAS VESTONERAS, ojale, embolsillo. Pago bien. Borja 185. F-26

SASTRE RECIBO HECHURAS, trabajos de 1.a. Chacabuco 17. 25-F.

APARADORAS COMPETENTES, trabaje señora, necesito. Andes 2714. 26-F

SEÑORITA SEPA CONTABILIDAD 2 horas diarias, necesítase. Delicias 2620. 25-F.

EMPLEADA PIEZAS, SEPA COSER, necesita familia alemana. Sueldo $ 70. Compañía 2876-B. F-25

COSTURERAS VESTONES, CHALECOS, pantalones, necesito fábrica ropa. Delicias 3255. F-29

CORSETERAS COMPETENTES necesita La Colmena. Estado 47. 26-F.

COSTURERAS NECESITO. Andrés Bello 601. F-25.

COSTURERAS COMPETENTES PARA pieles finas, se necesita en Pasaje Matte 59. 25-F

SE NECESITAN AYUDANTAS Y aprendizas sastres. Barnechea 341. F-25

LAVANDERIA FRANCO-ESPAÑOLA, se necesita una almidonadora. Huérfanos 2674. F-25

AMA DE LECHE, GUAGUA DOS meses, se necesita urgente. San Diego 1546, casa 37. F-26

BUENAS APLANCHADORAS DE doblez, necesita la Lavandería Parisien. Proidencia 2164. Se paga carro. F-25

NECESITO COSTURERAS SASTRES que sepan ojalar. San Ignacio 1016. 25 F

COMPOSTURERA PARA OBRA grande, muy competente, se necesita en la Sastrería Germania. Bandera 530. F 25

NECESITO CORTADOR DE ADOBES. Santa Rosa 318.

LIMADORES EN BRONCE SE NECESITA. Gálvez 117. 27-F

TONADILLERAS Y BAILARINAS necesito. Eyzaguirre 1145.

NECESITO COSTURERA SASTRE. San Antonio 180.

ALBAÑIL BUENO Y TRABAJADORES concreto, necesito. Avenida San Luis 118. Los Leones.

EMPLEADA COCINA Y COMEDOR necesito. Almirante Barroso 59.

EMPLEADA PARA LA MANO CON buenas recomendaciones, necesito. París 839, Manzana Residencial. 26-F

AGENCIA EMPLEOS. REPUBLICA 24. Urgente necesito: niñeras, mano, cocineras para familias regresan veraneo.

LAVANDERA Y QUE PLANCHE, necesito. Gay 2314.

NECESITO EMPLEADO PARA EL aseo. Hotel Midi. Puente 731.

NECESITO EMPLEADA PARA LA cocina, para tres personas. Se paga buen sueldo. Bodega El Porvenir. Eyzaguirre 1124.

NECESITO NIÑAS TRABAJO FACIL Fábrica Plumeros. Alameda 1934. F-25

NECESITO EMPLEADA REGULAR edad. Eyzaguirre 1137.

SE NECESITA UNA EMPLEADA. Agustinas 1449. 26-F

NECESITO APARADORA SASTRE adelantada. Cochrane 726, casa 14. 26-F

COCINERA, BUEN SUELDO, NECESÍTASE. Cumming 825. 26-F

EMPLEADA JOVEN, TODO SERVICIO, necesita casa extranjera. Sueldo: 60 pesos. Delicias 131. 26-F

LAVANDERIA FRANCESA, DELICIAS 133, necesita posticeras. 26-F

MUJERES PARA [illegible] hojas tabaco, necesito. San Francisco 122.

NIÑERA NECESITO, MUY BUENAS recomendaciones, buen sueldo. Compañía 1731. 26-F

MATRIMONIO SOLO NECESITA niña o señora recomendada, regular edad, para las piezas. Tratar: Estado 378. Joyería.

PRONTO NECESITO NIÑA DE 14 a 16 años, para cuidar niñito. Moneda 1324.

MUCHACHA DE 14-18 AÑOS, NECESÍTASE, puertas a fuera, para niñitos de 4 años. Moneda 1324. Presentarse entre 10 y 2. 26-F

COCINERA Y CHIQUILLONAS, necesito varias. Morandé 833.

PERSONA SERIA, EXTRANJERA o chilena, recomendada, necesito para cuidado niños y piezas. Vicuña Mackenna 562. F-26

NECESITANSE DOS EMPLEADAS para piezas y cocina. Recomendada. Esmeralda 636. F-26

NECESITO EMPLEADA JOVEN, para servicio casa, únicamente dos personas. Huérfanos 2236.

COCINERA NECESITO. SUELDO entre 50 y 70 pesos, según sepa cocinar. Recoleta 767.

COCINERA NECESITO PARA CISTERNAS, sueldo $ 50. Tratar: San Ignacio 870. Casa A.

NECESITO AYUDANTA COMPETENTE en modas. San Ignacio 870, casa A.

COCINERA CON BUENAS RECOMENDACIONES, necesito. Avenida Ezequiel Fernández 331. Ñuñoa. F-25

NECESITO COCINERA. DELICIAS 2395. F-25

ARMADORAS DE CAMISAS, COMPETENTES y una hojaladora de mano. Taller Ropa Blanca. Avenida Brasil 734, casa 5.

NECESITO MATRIMONIO SIN NIÑOS. Avenida La Paz 215. F-26

SEÑORA SOLA, NECESITA EMPLEADA competente, en todo servicio. Maestranza 825. F-26

AYUDANTAS PASTELERAS EN Modas, necesito. Santa Victoria 568.

EMPLEADA PARA CUIDAR, atender guagua seis meses, necesito.—Buen sueldo. Agustinas 1481. 27-F

MUCHACHA NECESITO DE 14 a 15 años. Carmen 682. 26-F

COCINERAS DE MANO, AMAS DE leche, necesito, buenos sueldos. — Bandera 339.

NIÑERA JOVEN ASEADA, BUENAS costumbres, necesito, buen sueldo. Lira 617. F-27

COCINERA CON MUCHACHA QUE haceres de casa, necesítase. Salva[illegible] 1830. Ñuñoa. F-26

NECESITO NIÑA SEPA ALGO EN corbatas y aprendiz. Sotomayor 77. Casita 38.

NECESITO APARADORAS. AVENIDA Matta 950. F-26

NECESITO BUENAS AYUDANTAS en vestones. Dávila 946.

POSTICERAS NECESITA LAVANDERIA Modelo. Eyzaguirre 1111. F-26

SEÑORITA ENTENDIDA EN CIGARRERÍA y librería con fianza, necesito. San Diego 1246. F-26

NECESITO COSTURERA SASTRE y aprendiza. Chiloé 1734, casita 20. F-25

NECESITO COSTURERA DE ROPA blanca y sepa bordado. Esperanza 707. 25-F

SOMBRERERAS PARA sombreros de señoras, necesita. República 46. 25-F

BUENAS PREPARADORAS Y adornadoras sombreros de señoras, se necesita. República 46. 25-F

NECESITO VESTONERA MUY competente y ayudanta para el taller; inútil presentarse sin ser competente. Esperanza 767. 25-F

NECESITO 50 OPERARIAS SEPAN hacer impermeables. Buen sueldo. Benavente 308. 25-F

SE NECESITA AYUDANTA SASTRE, adelantada. Gálvez 140. 25-F

NECESITO OPERARIAS QUE SEPAN hacer impermeables para la mesa y máquina. Sto. Domingo 1443. 27-F

NECESITO OPERARIAS PARA SOBRETODOS, para el taller. Sto. Domingo 1443. 27-F

NIÑAS COMPETENTES EN CARTONAJE, se necesita, sin este requisito no se admitirán. Presentarse Tocornal 556. F-27

NIÑA PARA CUIDAR NIÑITO Y servicio piezas, necesítase. Porvenir 975, esquina Prat. F-25

NIÑAS SIRVAN LAS MESAS NECESITO. Restaurant Casino. Franklin 1004. F-25

MATRIMONIO EXTRANJERO NECESITA niña de pieza, que sepa coser costura blanca. Barros Errázuriz 40. Providencia. F-26

NIÑAS PARA JUGUETES, NECESÍTASE. Ahumada 175. 25-F

NECESITO EMPLEADA PARA MATRIMONIO. Inglaterra 1067. 25-F

NECESITO EMPLEADA CON RECOMENDACIONES, para cuidar señora enferma. Compañía 1456. F-25

EMPLEADA REGULAR EDAD, SEPA cocina, necesítase. Manuel Rodríguez 153. 26 F

EMPLEADA 16 A 18 AÑOS NECESÍTASE para atender taller pianos. Gálvez 144. F 25

NIÑAS 13 A 14 AÑOS NECESITANSE. Fábrica de Cápsulas. Gálvez 1119. 25-F

NECESITASE EMPLEADA, SERVICIO casa. Romero 3016. 25-F

SE NECESITA COCINERA. ALAMEDA 777. F-25

NECESITO COCINERA, AUNQUE no sepa mucho. Av. Matta 875. 25-F

EMPLEADA SERIA PARA LA COCINA se necesita, casa extranjera. Estado 21. Sueldo: 65, 70. Inútil presentarse sin recomendaciones. 27-F

BUENA COCINERA NECESITO. San Diego 1440. 25-F

SE NECESITA BUENA COCINERA tres personas, 60 pesos, buena recomendación. Riquelme 190. F-27

NECESITO BUENA COCINERA que sepa su oficio. Avenida Portales 2849. F-26.

SE NECESITA COCINERA. AGUSTINAS 2725. F-26

NECESITO COCINERA, PAGO bien: Rosas 1017, Hotel. 25-F

COCINERA QUE SEPA BIEN SU oficio necesito. Inútil presentarse sin buenos informes. Catedral 2373. 26-F.

COCINERA CON RECOMENDACIONES para casa extranjera necesítase. Blanco Encalada 1619 A. 26-F.

COCINERA PRIMER ORDEN, NECESÍTASE. Es inútil presentarse sin muy buenos recomendaciones. Av. República 302. 25-F

COCINERA NECESITA PEQUEÑA familia extranjera. Sueldo: 60. Diez de Julio 313, carro 12. 25-F

COCINERA, ENTIENDA SU OFICIO, recomendada, necesítase. Sueldo: $ 70. Av. Manuel Montt 1750. 25-F

COCINERA SE NECESITA, SAN Pablo 1238. F-25

COCINERA Y AMA NECESITO. Pedro Valdivia 231. F 25

COCINERA CON INFORMES NECESITO. Huérfanos 2428. 25-F

OCUPACIONES (Necesitan)

ARQUITECTOS O PARTICULARES, ofrécese carpintero competente construcciones, interpretación planos, etc. V. H. Chillán Nuevo 1085. Valparaíso. 6-M.

JOVEN, EX-EMPLEADO BANCO, capital 5,000 pesos, desea asociarse para explotar cualquier negocio o solicita empleo con esta garantía; posee conocimientos teneduría libros, dactilografía, correspondencia, libros, dactilografía, correspondencia; buenos certificados. Dirigirse por carta. Rosas 1017, a N. A.

HACENDADOS, AGRICULTOR, empleado de un renombrado criadero, con inmejorables certificados desea comprometerse para Marzo o Abril, fundo de rulo o regadío. C. Alemán. Casilla 3553. F-25

ADMINISTRADOR DE FUNDO, EXTRANJERO, ocupado durante cuatro años en fundo central, desea mejorar su situación. Se interesaría por un puesto de confianza en algún fundo importante. Posee buena experiencia y podrá dar recomendaciones de competencia y honorabilidad de primer orden. Dirigirse por carta a Z. Z., Casilla 2402, Santiago. F-25

CHAUFFEUR SERIO Y SIN VICIO ofrécese para particular, maneja Ford, Cadillac, Hudson. Correo Central. J. M. J. 25-F.

PIANISTA OFRECESE. VICTOR Manuel 1033. F-25

RECIBO LAVADOS PARTICULARES. Lillo 395. Recoleta. F 26

OPORTUNIDADES PARA FAMILIAS

EXCUSADOS DE LOZA REALIZAMOS una partida. Chacabuco 18. 18-Abril

BAÑOS, CALENTADORES, LAVAPLATOS, realizamos. Chacabuco 18. 18-Abril

---

HOY LUNES

De 1.30 a 6 P.M.

Gran Remate de Productos Agrícolas

QUESOS Y MANTEQUILLA

DE LAS MARCAS MAS ACREDITADAS

FERIA URETA Y CIA.

Matucana 10 ex-local de la Soc.

Comercial de Agricultores

HOY A LAS 4 P. M.

como de costumbre gran remate semanal de

QUESOS y MANTEQUILLAS LAS MEJORES MARCAS DEL PAIS

En Matucana Núm. 23

LARRAIN GARCIA MORENO Hnos

MANIQUIES ORTEGA DE TODAS clases y estilos. Fábrica: Rosas 1860 [illegible] 1255. Abril-2

MANIQUIES ORTEGA DE TODAS clases y estilos. Fábrica: Rosas 1860. Casilla 1255. 8-A.

ANILINA ALEMANA "ARCO IRIS" Se recomienda esta anilina por ser la más barata, pura y concentrada, preparada especialmente para teñir en la casa toda clase de ropa usada y tejidos de seda, lana, hilo, algodón y mezclados. Tiñe muy bien carpetas, colchas, cortinas y alfombras. No necesita ácidos ni sales para fijar el color. Su instrucción es la más fácil que se conoce. Tiñe colores muy puros y hermosos. No destruye los tejidos ni los mancha. Precio del paquete: noventa centavos. Bandera 140. Oficina 4. 23-M

OBJETOS PERDIDOS

RUEGASE AL QUE HAYA ENCONTRADO una cartera con dinero, se sirva de volver los papeles de importancia por correo, a San Francisco 438. 26-F

GRATIFICACION DARE AL CHOFFER que encontró en su auto, olvidado un maletín negro, iniciales A. viuda de M. la noche Sábado 23, llegada tren Sur 740. Dirigirse: calle Atacama 3240. F-25

PROPUESTAS

PROPUESTAS PUBLICAS. — LA Empresa de Agua Potable de Santiago pide propuestas públicas para la entrega de: 1,500 quintales métricos de pasto aprensado; 2,000 kilos cebada forrajera; 500 fardos paja para cama, en conformidad a las especificaciones, que se abrirán el 12 de Marzo próximo a las 12 M., en la Oficina de la Empresa. Delicias 1128. Detalles: en la Sección Técnica.—El Secretario. F-27

PRESTAMOS DE DINERO

SOCIO CAPITALISTA, CON 30,000 pesos, necesito, para industria bien organizada en actual explotación. Capital y utilidad garantida. Tratar: Bandera 140. Oficina 4. 29-F

¡INTERESANTE NEGOCIO! CAPITALISTA con 60,000 pesos, para espléndido negocio de propiedad, necesito. Interés y utilidad importante. Tratar: Bandera 140, oficina 4. F 29

PRESTO CUALQUIER CANTIDAD hipotecas, automóviles, valores. [illegible] 10. 25-F

EMPLEADO CON $ 3,000 NECESITO para administrador industrial. Sueldo y utilidades. Clasificador C 243. F 25

DINERO PRESTO SOBRE HIPOTECAS, autos, muebles, máquinas valores. Santo Domingo 1226, oficina A. F 25

NECESITO $ 1.000, PAGO EL 15 ojo mensual 4 meses plazo, doy garantías almacén instalado. Dirigirse por carta a M. M. M. Correo N.o 2. 25-F

2.000, 5,000, 10.000, 15.000 PESOS facilito rápidamente sobre hipoteca. Daniel Laurel. Huérfanos 1235. F-25

¡¡DINERO!! FACILITO RAPIDAMENTE por automóviles, muebles, pianos, fianzas, hipotecas. Descuento letras a comerciantes o industriales establecidos. —Bandera 140. Oficina 4. Marzo 10

¡¡COLOQUE BIEN SU DINERO! Tenemos negocios de préstamos bien garantidos que, por cada mil pesos colocados, le producen: en primeras hipotecas: 10 pesos mensuales. En segundas hipotecas, 15 pesos mensuales. Con entrega de mercaderías o valores: 30 pesos mensuales. Con fianzas de personas solventes, 50 pesos mensuales. El capitalista no tiene ningún gasto. Mande su dirección a Casilla 1680. Santiago. Reserva absoluta. M-15

PROFESIONALES

ZURCIDOS INVISIBLES: NOTABLE zurcidor japonés. Especialista único. Especialidad en viraduras, composturas, transformaciones. Son perfectas. San Diego 228. Teléfono Inglés 667. 26-F.

CONDOR 1158, CASA ANTIGUA, única especialista, zurcidos invisibles. Jersey sedas, viradura, hechuras. Transformaciones garantidas. 25-F.

[illegible] CHARALAMBY, INGENIERO y Constructor. Edificios refacciones. Catedral 2946.

Mme. MARY, ESPECIALISTA ZURCIDOS invisibles. Trajes señoras, caballeros. Se hacen, reforman, composturas, limpiados a vapor y planchados. Recibo hechuras con materiales de primera, desde $ 70. Carmen 7. M 21

PROPIEDADES

COMPRO SITIO POR MENSUALIDADES. Casilla 598. F 22

Diego 958. 14-Mr.

SE VENDE CASA Y SITIO, COMUNA Yungay. Julio Bañados N.o 5[illegible]. F-27

27,000 LIRA 1213, LADRILLO, seis piezas, hay: baño, patios mosaico, servicios un paso tres carros. 27-F

CASA RESIDENCIAS MODERNA en barrio alto, jardines, garage, vendo, motivo viaje: $ 150,000 deuda caja: $ 70,000; ocasión única, sin agentes. Diez de Julio 318. 5-M

VENDO CASA COMPRA-VENTA. Poco capital. Maipú 6. 27-F.

ARRIENDO CHACRITA PUERTAS Santiago, buenas comodidades, largo plazo; o acepto socio con capital para establecer lechería hasta treinta vacas. Dirigirse: Lira 279, 11 a 3. 26

CASA-QUINTA CERCA CARROS góndolas puerta. Avenida Recoleta [illegible]. F-25

EN NATANIEL, UN PASO ALAMEDA, espléndida propiedad muy moderna compuesta de dos casas de todo confort. 12 por 30 metros, vendemos en sólo $ 115,000. Greene. Teatinos 86. F 27

PARA LOS FINES LEGALES pongo en conocimiento del público en general que con fecha de hoy he comprado la propiedad que el señor Vicente Mateluna poseía en la comuna San Miguel, calle San Joaquín N.o 301.—Febrero 22 de 1923. —Miguel Martín. 25-F

QUILLOTA, VENDO CHACRA ideal para hacer plata, siete cuadras regadas, buenas casas, regalo, $ 90,000, fácil pago. Venta, tratar: Av. Valparaíso 1391. F 25

$ 37,000, VENDO DOS CASAS NUEVAS. Cuevas 1374. (Sin agentes). 25-F

CASA RESIDENCIA, MODERNA, en barrio alto, jardines, garage, vendo, motivo viaje: $ 15.00; dauda caja: $ 70,000; ocasión única, sin agentes. Diez de Julio 318. 4-M

EN AVENIDA LYON, A DOS CUADRAS Pedro Valdivia, vendo gran chalet de 2 pisos, recién terminado, de todo gusto y confort, 900 metros cuadrados, jardines y arboleda frutal. Debe $ 20,000 Banco Hipotecario. Precio: $ 110,000. Greene. Teatinos 86. F-25

EN AVENIDA MANUEL MONTT la mejor situación de la Avenida, hermosa quinta de un piso, muy bien construída, 12 piezas, baño, hall, servicios etc., parque, jardines, arboledas, luz eléctrica, agua potable y corriente. Precio: $ 150,000 Greene, Teatinos 86. F-25

EN SAN GREGORIO, UNA CUADRA Irarrázaval, vendo chalet de 2 pisos, bien construído, 4,600 metros, halls, grandes galerías, salón, comedor, escritorio, etc., piezas de servicio, garage, gallineros, jardines, arboledas, luz eléctrica, agua potable y corriente. Precio: $ 150,000. Greene, Teatinos 86. F-25

VENDO DOS CASAS NUEVAS DE valor de veintitrés mil y treinta y tres mil pesos. En Concepción esquina de Huemul. F 26

CASITA CENTRAL DE RENTA compro Bulnes 86. 65-F

COMPRO SITIO, CASA, BUEN frente, cerca carros. Sin agentes. Delicias 3309. 25-F

VENDO CASA COMPRA-VENTA. Poco capital. Maipú 6. 25-F

COMODA CASA-QUINTA, EN CHILOÉ 520 (barrio San Miguel), cerca 13 carros Matadero y más cerca de 3 carros línea San Bernardo, vendo en $ 30.000; o permuto. Más datos: San Pablo 1226. F26

REMATES

REMATE PUBLICO DEL ALMACÉN abarrotes "Santiago". Carruaje cuatro ruedas y muebles. San Diego esquina Goycolea (La Cisterna, paradero de carros). El Domingo 24, a las 9. Por conclusión remataré variado surtido de mercaderías de abarrotes, paquetería, licores embotellados, frutos del país, con vidrieras, molinillo americano, balanza, estantería mostrador con o sin derecho posesión, admítese oferta en un solo lote. Arriendo barato sitio. Moisés Pérez. Ordenes: Morandé 833. 27-F

Remate

DE LA

Zapatería y Paquetería Francesa

Por conclusión de negocio y entrega del local

VICTORIA 1058, CASI ESQUINA SAN DIEGO

Hoy Lunes 25 a las 2 P. M.

— HAY —

Doscientos cincuenta pares calzado para señoras, hombres y niños, en box-calf, cabritilla y charol, todo hecho a mano y con material escogido; hormas, máquina para ojetillos, pasta, cordones, hebillas, ganchos, ojetillos, estantería con vidrio, mostrador, cuatro vidrieras tendidas, vidriera grande parada, de centro, etc., etc.

Colchas, toallas, delantales, cortes casimir, pantalones, camisetas, camisas, medias señoras y niños, calcetines, pañuelos, cintas seda, cuerdas, entorchados, huinchas, hilo, agujas, seda en carretillas, crochés, peines, peinetas, broches, dedales, espejitos, músicas boca y muchos otros artículos a la vista hoy de 2 a 5.30 P. M.

Volochinsky y Cía.

Ordenes para remates, San Diego 268. Se anticipan fondos.

DOY REMATES DOMICILIOS, compro saldos mercaderías, recibo muebles y mercaderías a consignación. Anticipo dinero.—Julio Vargas. San Diego 958. M-14

FERROCARRILES DEL ESTADO: Remate de carga rezagada en la Estación Alameda. El Martes 26 del presente a las 9 A. M., se rematarán dos carros leña blanca, un carro yeso en bruto, dos sacos arroz, tres sacos sal, 20 atados leña, 41 sacos leña, 36 canastos vacíos, 12 sacos carbón, 3 sacos herraduras, 1 bulto alambre, varios sacos porotos, trigo maíz, barras fierro, cañones varios, barriles vacíos, javas vacías colchones varios catres, largueros, sommiers madera laurel y muchos otros artículos a la vista del público desde esta fecha. — El Administrador de la Zona. 26-F

ROPA HECHA

ROPERIA LA VEGA, ANDRES BELLO 694. Ofrece en baratura ternos, ambos, paletóes, pantalones, sombreros, calzado, todo desinfectado. N|O

ROPERIA ANDRES BELLO NUMERO 601, esquina Recoleta, ofrece ternos, paletóes, ambos, pantalones, ternos de niños, sombreros, calzado; precios baratísimos; todo desinfectado. O|N.

ROPERIA LA CASA VERDE, ESMERALDA 817, entre San Antonio y 21 de Mayo. Realiza ternos, ambos, paletóes, todo de casimires extranjeros, corte correcto, sombreros, calzado. Visítenos, casero, aproveche nuestros precios. N|O.

ROPERIA "LA CANTABRICA." — Ofrece precios de costo: ternos, sobretodos de ricos casimires, cortes moda. Paletoes, pantalones, sombreros, calzado. Esmeralda 863, al llegar a 21 de Mayo. N|O.

ROPERIA MANUEL RODRIGUEZ esquina San Pablo, ofrece en baratura ternos, ambos, paletoes, todo de ricos casimires surtidos, colores para todas medidas; sombreros, calzado desinfectados. N|O.

ROPERIA "LA GRAN VIA" SAN Diego 236, se trasladó a Delicias 3391, donde realiza sus ricos ternos casimir, nuevos y usados; precios baratísimos, facilidades de pago. Gran surtido de artículos para caballeros y niños. Delicias 3391. 18-Marzo

BARATURA DE ROPA USADA. San Pablo 2972. "El Cometa". F-25

VERANEO

¡VERANEANTES ID. A CARTAGENA! La Pensión Garnham tiene departamentos a vuestra disposición. Donde seréis atendidos por su dueño. — Casanova-Esmeralda. Casilla 33. F-25

CARTAGENA, PENSION ESMERALDA, próxima playa chica y playa grande, buena pensión, desde $ 7. Marios. Esmeralda 111. 25 F

REMAT

Avisamos a los interesados que el LUNES 25 del pre
10.30 A. M., serán sacadas a remate, con arreglo a la le
das de plazo vencido comprendidas entre los números

31,243 — AL — 32,

—:— LA EQUITATIVA, DELICIAS 851 —:—

Feria EDUARDO RODRIGUEZ &

Calle Exposición esquina Antofagasta

GRAN FERIA MAÑANA MAR
A LAS 2 P. M.

Remataremos:

LLEGADOS DE FREIRE, GO NERAL CRUZ, CHACAYAL, TEMUCO, LAUTARO, CHILLAN

NOVILLOS gordos de 2 y 3 añ
NOVILLOS de 1 y 2 años, pa ra engorda.
VACAS gordas para Matade
VACAS a media gordura y m das para engorda.
BUEYES gordos, muy buena clase.
BUEYES de trabajo en buen estado; Terneros y lech y varios lotes de ganado gordo y para engorda, diferentes puntos.
LLEGADAS DE CURICO: 16 VACAS paridas de tern muy buenas lecheras.
LLEGADOS DE RETIRO: 50 CABALLARES de servi tura de patrón.
160 CABALLARES de montura de arado y para tiro pes dos de varios fundos.

EDUARDO RODRIGUEZ y C

NOTA: — Comisión 1 por ciento. Toda clase de facilid embarques y arreos. Servicio especial de góndolas en Alameda esquina Exposición hasta la misma Fe

---

"EL TATTERSALL

En la FERIA que se efectuará el

Hoy Lunes 25 de Febr

entre otros lotes de ganado gordo y para engorda, se
NOVILLOS GORDOS llegados de MALLOCO y CURIC
BUEYES Y VACAS GORDOS, llegados de VICTORIA
LOS ANDES y RARI RUCA.
TERNEROS LECHONES GORDOS, llegados de TALCA y LONGAVI.
LLEGADOS DE CHILLAN:
30 BUEYES DE TRABAJO
LLEGADOS DE CHIÑIGUE:
16 BUEYES DE TRABAJO.

GANADO HEREFORD

DE LA HACIENDA MARCHIGUE (Criados en rulo)
91 VACAS, mestizas Herefold, todas cubiertas, de hay
34 con cría al pie.
27 VAQUILLAS, de igual mestizaje, de 1 y 2 años
5 TOROS HEREFORD, finos, garantidos para la r
44 NOVILLOS mestizos Hereford, de 1 y 2 años.

EL GER

La San Juan de D

Avisa a los interesados, que el 25 d
sente, y a las 9 A. M., serán licitadas en
te público las operaciones comprendi
tre los números

97,366 AL 97,854

745-DELICIAS - 745

Remate de prendas de plazo v

Hoy Lunes 25 de Febrero, a las 9 A. M., el martillero señor Goycoolea rematará en la **Casa de Préstamos LA SAN JUAN DE DIOS, Avenida Delicias N.º 745,** las prendas no rescatadas y comprendidas entre los números 97,366 a 97,854.

Hay: dos floreros de porcelana, carteras de plata, pendentif con brillantes y diamantes, relojes y cadenas de oro y plata, par de rosas con diamantes y brillantes, anteojos de carrera "Zeiss", prendedor con brillantes y diamantes, colcha seda, máquina de escribir, par tornillos con perla, alfileres con brillantes y piedras de color y muchas otras alhajas.

Hoy Lunes 25 de Febrero, a las 10.30 A. M., el martiller señor Araya rematará en la **Casa de Préstamos LA EQUITATIVA, Avenida Delicias N.º 855,** las prendas no rescatadas y comprendidas entre los números 31,243 a 32,175.

Hay: relojes y cadenas de oro y plata, prendedor con perlas y diamantes, dos jarroncitos de porcelana y bronce, pistolas y revólvers, servicio de mesa de plaqué, pañuelos de seda con flecos, manteles y servilletas de hilo, marquesa con doce brillantitos y piedras azules, pulsera con brillantes y piedra lacre, alfiler con perla, rosas con perlas, bolsas y maletines de plata, etc., etc.

Hoy Lunes 25 de Febrero, a las 2 P. M., el martillero señor Lois rematará en la **Casa de Préstamos LA VALPARAISO, calle Maestranza N.º 392,** las prendas no rescatadas y comprendidas entre los números 36,029 a 37,344, 99,764 a 100,000 y 50,003 a 51,053.

Hay: mandolinos, relojes y cadenas de oro y plata, carpetas, batas de seda, máquinas de coser de mano y de pie, cuellos y manguitos de piel, rosas con brillantes, mantos de seda y velo, ponchos y mantas, cortes de casimir y retazos de géneros, servicio de mesa de plaqué, maletas y maletines de cuero, manteles y servilletas, etc., etc.

Hoy Lunes 25 de Febrero, a las 4 P. M., el martillero señor Mandiola rematará en la Casa de Préstamos **LA SAN MARTIN, calle Maestranza N.º 701,** las prendas no rescatadas y comprendidas entre los números 27,483 a 31,029.

Hay: máquinas de coser de mano y de pie, relojes y cadenas de oro y plata, sillas de Viena y de montar, chilenas e inglesas, manteles, mantos de seda y velo, anillos con brillantes, servicio de mesa de plaqué, maletas y maletines de cuero, victrola, cortinas y carpetas, ropa y calzado en gran cantidad y muchas otras especies.

El Martes 26 de Febrero, a las 9 A. M., el martillero señor Mandiola rematará en la **Casa de Préstamos EL UNIVERSAL, calle Garland N.o 4,** las prendas no rescatadas y comprendidas entre los números 43 mil 908 a 51,116.

Ha: ternos de casimir, vestidos, batas, blusas y calzado en gran cantidad, ponchos y mantas, relojes y cadenas de oro y plata, catres de fierro con bronce, co miers, manteles y ser quinas de coser de ma cortes de casimir y re neros, monedas de oro, de billar, alfombras, etc.

El Martes 26 de Febr 10.30 A. M., el martillero ya rematará en la Casa **mos LA FAVORITA,** ca go 702, las prendas no y comprendidas entre 46,689 a 49,254.

Hay: Peinadores y de casimir y retazos mármol, pañuelos de re prendedor con diamantes maletines de cuero, llantes, maletines y b y alpaca, prendedor c y diamantes, sobrecam manteles, rosas con bri las, parador y trinch mol, etc., etc.

El Martes 26 de Febr 2 P. M., el martillero lea, rematará en la Casa **mos LA MARAVILLA San Diego 1398,** las pre catadas y comprendidas números 8,865 a 10,4

Hay: Bicicletas, tas, ternos de casimir batas, abrigos y calzado cantidad, pañuelos de re de fierro con bronce, en ropa interior y de guas de seda, máquinas mano y de pie, servicio plaqué, anillos con bri seras y anillos de oro,

El Martes 26 de Febr 4 P. M., el martillero rematará en la Casa de **EL SOL, calle San Diego** las prendas no rescata prendidas entre los nú a 40,894 y 28,571 a 2

Hay: máquinas de de casimir, vestidos, blusas y calzado en gra gran surtido en ropa cama, pañuelos de rebo tas y revólvers, maleti ca, carpetas, cortes de tazos de géneros, capa chos y mantas de felpa sillas de junco y much pecies.

Las prendas estarán desde dos horas antes PAGO AL CONTADO.

EL INS

APROVECHAR!

Remítanos hoy mismo centavos y mos una impreso de los Nación' los Domingos